大光報

廣州版（總社）

社長陳錫餘

登記證：京警專字第二〇四號

社址廣州光復中路七號 電報掛號一四一一

電話編輯部一五七四三 營業部一一八八五

新聞紙第叁式玖號 每日出紙兩張

本報零售每份金圓券七百元

遠道運費另計

五一髮腊 髮腊之王

中英註冊 偽冒必究

廣州黃花崗七十二烈士遺族聯誼會通告

本會理監事會議決定於三月廿九日上午九時全體遺族到黃花亭集中致祭下午一時假漢民區禺山路鑄枚紀念中學舉行會員大會選舉第二屆理監事并參加鑄枚紀念中學先烈家屬懇親大會凡我貴族務希依時出席參加并請革命先進蒞臨指導恕不另函特此通告

民國卅八年三月廿五日

律師莫玉裴受任過承辦廣州市海電船安達公司常年法律顧問

事務所：長堤二八號二樓

電話：一四〇八五

李滄萍先生追悼會啓事

豐順李教授滄萍先生以三十八年三月二日午夜疾終廣州博濟醫院□日大殮權葬嶺南大學墳塲先生行己有恥貞不絕俗懷文抱質羣士嚮臻年在中身遽傷怛化雖神理緜緜德音不遠而宿草未列餘哀曷申爰定三月二十七日（星期日）上午十時假文德路北京大學留穗同學會舉行追悼凡屬知故願希來會共致生芻以敦舊好謹此奉聞

如有輓章誄文請於三月廿六日前送至廣州長堤華僑聯合銀行經理室 市政府公用局秘書室 代收

廣東實業公司爲招約士敏土經銷商號廣告

本公司茲爲配合業務上需要擬招約士敏土經銷商號凡屬（甲）殷實行號而有門面全間或以上者（乙）確具推銷能力每月能領銷二百噸者（丙）有門沽之營業處所領有營業執照並有可容士敏土二千包以上之倉位者（丁）有繳納一千包保証金及每次繳領五十噸現貨以上之價欵能力者希於三月廿九日下午五時前逕向本公司辦理申請手續

囍 馮偉誠 招慰之 訂婚啓事

我倆承蘇壽如 何祥生先生介紹並徵得家長同意於民國卅八年三月二十六日在滬訂婚謹此敬告 諸親友

馮偉誠 招慰之 謹啓

粵海關稅務司公署通告

茲本關有獲案充公之私貨多批，計有顏料，西藥，洋紙，洋捲菸，呢絨衣料，無線電收音機（須領有交通部護照，方准提貨）捲菸紙（須先呈驗稅務署發給之捲紙商或廠商登記證，方准投標，並限於得標後三日內繳清貨欵，憑准購單或運照於兩星期內提貨，逾期即將保證金沒收，原貨另行標賣）及大批洋雜貨等定於三月三十一日上午九時在本關後院當衆標賣，所有各批標賣貨物之種類，數量及標投辦法另紙張貼本關門前及私貨倉各佈告處凡欲投購者，希於三月二十六日二十八日及三十日上午九時至十二時下午二時至五時前來本關私貨倉看貨並於三月三十一日上午九時以前按照規定辦法，携備保證金來關競投，合行通告週知 此告

中華民國三十八年三月二十四日 稅務司方度

珠江水利工程總局肇慶工程隊招投護坡工程

凡曾領有省市政府登記中等執照之營造廠商有意承投者可於三月廿六日至廿八日携證件至高要縣正西路五十九號本隊登記取閱章則於三月廿九日上午十時在本隊公開競投

交通部民用航空局廣州航站工程處通告

本處現奉令進行白雲機場停機坪第二期工程凡經本處舉辦停機坪第一期工程時（卅七年八月十八至廿日曾登本市大光報通告）審查合格之廠商希於本月廿八日至卅日前來東山啓明二馬路三號本處領取圖單本工程並於四月一日下午三時在本處當衆開標希依時到處投標毋自貽誤除分函外特此登報通告

香港廣東銀行有限公司派息通告

本銀行三十七年度股息計第一優先股八釐另照章加派四釐第二優先股及普通股各四釐均經股東年會議决于本月廿五日起分派凡我股東請向本行香港總行洽收爲荷

香港廣東銀行有限公司啓

律師陳輝明代表聯勤總部第式粮秣廠與韶關廣大火柴工廠讓受土地房屋機器聲明

茲准聯勤總部第式粮秣[illegible]成章韶關廣大火柴工廠李經理恩普委託辦理第式粮秣廠奉准以物交換收受廣大工廠全部土地房屋機器等經於本年三月十九日在本律師事務所立約完成法定手續關於廣大工[illegible]生債權關係或任何權益應由李經理負責清理概與第式粮秣廠無涉特代爲登報聲明如右

事務所曲江風度北路中華新街三十六號

金陵中學學生自治會啓事

本校此次搬遷課室全校同學始終照常上課并無[illegible]事誠恐外間不察特此聲明以正觀聽此啓

金陵中學學生自治會主席駱榮兆

廣東岑族堯俊書院各房聯合修譜會通告

本會第二次修譜會議議決根據會章第三條規定凡我堯俊太祖之子孫永遠富貴四房支派及同姓而不屬永遠富貴四房支派而蕃衍於本省者請將所有譜乘及有關修譜資料於卅八年國曆五月底以前包裹完固携送或雙掛號郵寄一廣州市杉木欄路鷄欄街三十一號華興蘇包草蓆庄岑東明」手收以資本會攷據辦理俟修譜完竣當原件奉還至携送或郵寄各件務請注意取回收據或雙掛號回執以免有誤特此登報通告

廣東各縣岑族各房宗親台鑒

高厚餘堂修繕先賢家廟籌備委員會通告

查修廟入主等事項亟待進行經本年春祭之日各房宗親會議決定於本年三月廿九日（農曆三月初一日）正午十二時在廣州小馬站廿八號家廟內舉行宗親全體大會討論會務除分函外特登報通告凡我宗親務希踴躍參加共策進行爲荷

南海明倫堂啓事

本堂定於本月二十七日（星期日）下午二時召集本縣專上學校學生茶會敘談會經報名者請依時到會共敘鄉情爲盼

賴氏宗族聯誼會籌備會通告

本會經已籌備就緒茲定於國曆四月十日（星期日）下午二時假座文明路留東同學會召開成立大會並行舉聚餐登記地點：一，惠愛中路大馬站五十七號賴氏書室 二，惠愛東路談家巷（李占記錶行左巷）二號之一賴少魂診所 三，十八甫五十號萬華藥房凡我族人務請於四月十日前登記參加爲盼

鳴謝賴少魂醫師

植芝年老體弱近因足疾又發舉步維艱迭延西醫針炙久未見效幸蒙國大代表兼市參議員賴少魂醫師診治不旬日業已恢復健康足見學驗豐富名不虛傳感戴之餘愧無以報謹述經過以誌不忘 賴醫師寓惠愛東路談家巷二號二樓

聯義社主任委員趙植芝敬頌

海軍黃埔造船所塢位招徠廣告

本所大浮塢經已運來設備完善現除已進入軍艦修理外在四月十日以前尚有150呎以下船隻之塢位多餘如有公用或商船進入現餘塢位修理價目格外從廉

嶺東高級科學裁剪傳習所六十三期招男女生

青年男女謀生之路 教局立案 留英卜珍主辦

（一）每月逢一號十五號開學（二）招裁剪縫級日夜班及函授（三）新著裁剪大全每本基數十二元（四）巧製新式標準男女服裝（五）總所廣仁路25分所長壽西路181澳門分所天神巷16（六）詳章備索

所長卜珍

張贊榮律師代立洪堂買舖通告

據稱：一本堂憑中買受梁雄汝所有舖業一間坐落廣州市長壽分局段內洪壽大橫門牌第十六號並無批明舖底頂手所有上蓋連地四圍牆壁磚瓦木石門扇間格自來水喉水錶等一切裝置俱全四至面積均照登記圖證爲準經交定立帖定期本年國曆四月十八日立契交易如對於該舖有權利關係或任何轇轕未清須於交易期前與賣主理妥交易後概與本堂無涉委代聲明一等語除標貼聲明外合代登報通告

事務所：廣州市古塘[illegible]五十三號二樓 電話：一七一九二號

律師鍾煥新代鍾家祥買舖聲明

據稱：一本人憑中買受和興堂主人秦世興所有坐落廣州市中華南路現編門牌第一百三十號吉舖一間上蓋連地及一切定着物均包括在內深闊丈尺依照土地登記圖爲準經既交定立帖訂於本年國曆四月三十日交易屋如有轇轕未清及任何權利者應於交易前向賣主理妥如不能理妥即應於本年四月二十九日以前用書面通知貴律師轉知本人否則一經交易完畢概與買主無涉請代標貼及登報聲明等語前來除代標貼外特代聲明如右

事務所豪賢路九十六號 電話第一二八八九號

律師岑君謨代雄商行催告業主收租啓事

據稱：一本行向業主友德堂租到坐落本市一德路五〇九號舖房全間歷向業主租賃無異惟於去年十二月三日業主即委任陳大年律師來函取舖當經復函要求繼續租賃迄今未見答復且拒絕收租查該舖租期雖於本年一月十六日屆滿但契約所定租期係一年零九個月與一般約定租賃期限已屆滿者不同特委任貴律師代函及登報催告業主繼續租約並於登報後三天內到來收受本年一二三兩月份租金否則依法代爲提存一等語前來查屬合法除代函外合代催告如上

事務所長堤一式五號二樓 電話一七九二一

律師葉仲暉代陳鈞棠買受十八甫北路四十號後座吉地公告

據稱：一本人憑中向著德公司王培元特別代理人王啓賢買受坐落陳塘分局段內十八甫北路現編第四十號後座（即二區三段第一二三七之二地號）吉地一段計面積一井四十二方尺三十三方寸排尺經交定立帖訂期本年國曆三月廿八日立契交易如對上開土地有任何權利主張或一切法律上轇轕未清者請於期前向出賣人理妥一經交易概與本人無涉請代聲明一等語除標貼外合代公告如右

事務所：逢源路寶源中約三十四號 電話一五七七八

律師霍崇典代霍滙軒買受寶源路五四號屋業徵詢異議公告

據稱：一本人憑中與陳潔芳母子女等六人買受其先人遺下坐落本市逢源分局段內寶源路第五十四號屋業全間深闊四至均照確定證圖爲準所有上蓋連地四圍牆壁磚瓦木石電燈連錶水喉水錶鐵閘及該屋四樓鐵梯等一概盡賣無餘經交定立帖訂期本年四月一日立契交易如對上開屋有主張權利或任何轇轕者務於交易期前到貴律師事務所提出異議并與陳潔芳母子女等理妥經交易後概與本人無涉請代登報聲明一等情前來除標貼外合代公告如上

事務總所惠愛中路二〇四號三樓電話一三四九八 事務分所市橋大東路五八號二樓電話二四六號

律師朱安瀾代廣孚行啓事

據六二三路九十六號廣孚行司理人雷煥文君到稱本行在上址業於本年三月一日開業經營雜糧雜貨植物油類青白茶蔬生意爲特到請貴律師代登報啓事俾各方戚友週知

朱律師事務所光復北路二十五號 電話一叁一七叁

律師朱安瀾代朱福勝鄧合意脫離同居關係啓事

據稱余等因意見不合情願永遠脫離同居關係此後男婚女嫁各聽自由在外行動亦兩無相涉除各立約互執爲據外合請貴律師代登報聲明

朱律師事務所光復北路二十五號 電話一三一七三

律師朱安瀾代陳慶坤買抗日西路第六號舖聲明

據稱憑中買受李忠周（代表人妾李氏子李文憲李文敬李文正李文達）舖底舖業一間坐落陳塘段內抗日西路第六號原日榮華西第四號所有地四圍牆壁俱全經交定訂期本年四月五日交易該舖如有爭認異議各種轇轕請交易前聲明向賣主理妥交易後與買主無涉除標貼外請代登報聲明

朱律師事務所：光復北路二十五號 電話：一叁一七叁

律師朱安瀾受任幸福通訊處常年法律顧問通告

本律師現受抗日西路一七九號幸福通訊處聘爲常年法律顧問關於該處營業信用名譽財產及其他一切法益本律師自當依法負保障之責

朱律師事務所 光復北路二十五號 電話 一叁一七叁

律師朱安瀾受任廣孚行常年法律顧問通告

本律師現受六二三路第九十六號廣孚雜貨植物油類行聘爲常年法律顧問關於該行營業信用及其他財產上一切法益本律師自當依法負保障之責

朱律師事務所光復北路二十五號 電話一三一七三

和平代表準備出發 開始會商和平方案
中共仍堅持八項條件為基礎 官方人士焦慮前途尚難樂觀

「本報南京特派員凌雲廿五日發專電」何內閣通過施政方針及派定和平代表邵力子等五人後，廿五日何院長復親自主持在國防部參謀總長辦公室舉行重要會議。參加者邵力子，張治中，翁文灝，賀耀組，莫德惠等，章士釗於今晨抵京後趕往參加，對和平代表團出發前之準備及代表團之組織問題均作精密研究。據悉：代表團赴平攜帶之方案，即為前十八人委會所擬訂，經何院長稍加增刪後，即以此為藍本。代表團出發日期，可能為四月五日，屆時莫德惠將隨團前往參加協助工作。

「本報南京特派員凌雲廿五日發專電」據某高級人士稱：政府計劃在緊接行政院發表敦促中共立即開始和談文告後，採取具體行動，以截斷中共拖延敵策。

「本報特訊」南京廿五日外息：政府和平代表邵力子，張治中，李蒸及章士釗，於廿五日晨與何政院長及吳忠信舉行會商，商討和平方案問題。據未證實消息：政府和平代表團定於十日內赴平，與共黨舉行正式和談。

「本報特訊」南京廿五日外息：政府和平代表團，頃開始與高級將領商討未來和談上最棘手之改編軍隊問題，四和平代表係由何政院長陪同赴國防部舉行會商，國防部長徐永昌亦有參加，黃紹雄因不在京缺席。因共黨之仍堅持必須以毛澤東八項和平條件為和談基礎，及共黨二中全會之通過該八項條件，官方人士已日感焦慮，認為若改編軍隊，照北平方式進行，則無異將國軍歸併於共軍。是日和平代表與高級將領舉行之會商係秘密舉行，內容未獲透露。

政府電中共 請推定代表

「本報南京特派員凌雲廿五日發專電」邵力子今晨談：政府已去電北平，通知中共推定代表及告知日期地點，現：俟復電到，即可起行。

「南京二十四日中央社電」邵力子氏今經政院會議之決議，再度被派為政府與中共之和談代表，惟邵氏表示：對和談，前途並不樂觀。渠稱：渠本已向政府要求辭去代表職務，但未獲允准，故不得已勉強負出重責。渠認為和談之實際困難甚多，倘中共堅持八項條件，則和談前途殊不可樂觀。然渠當勉強担任代表職務，並盡力之所能，做一步算一步。

「本報特訊」南京廿五日外息：政府和平代表邵力子頃謂：共黨一日仍堅持毛澤東八項和平條件，則彼一日對和平前途未能樂觀。另一代表李蒸謂：彼對和平前途既不悲觀，亦不樂觀。並謂和平既係全民一致之要求，是以必須盡力獲致若干協議。

「南京二十四日中央社電」新任政府和談代表李蒸頃對記者稱：渠希望和平能獲成功，蓋今日全國人民無不盼望和平早日實現。李氏欣然表示接受政府今日賦予和談代表之新任命，惟渠對和談前途既不樂觀亦不悲觀。渠表示無論前途如何，當力求和平能獲實現。渠稱：關於和談之進行問題，當與政府各代表研商，謀取一致之意見。渠拒絕表示渠個人對於和談之意見，渠並稱，對於毛澤東所提之八項條件，尚未詳加研究，故亦無意見可發表。

立院邀請和談代表 交換和平問題意見
留穗立委昨討論全面和平原則

「南京廿五日中央社電」立委陳茹玄等卅四人，及黃建中等廿三人于廿五日下午立法院大會中，提出兩個性質相同之臨時動議，擬約請政府和談代表，出席本院全院談話會，交換關于和平問題意見，經全體無異議通過。

「專訊」留穗立委于昨（廿五）日假賓館二樓舉行座談會，由徐源泉主席，先由上海來穗立委鄧鴻業，鄧公玄，覃勤，貴州籍立委吳道安等報告各該地立委情形，對共黨均大肆抨擊。後由負責起草留穗立委對「國是意見」之立委，宜讀起草之底稿，計對「國是意見」共有七項，惟提出後，立委陳紹賢，林作民，袁良驊等，認為此項「國是意見」過于廣淺，且未經全體立委審閱，倉猝決定，殊非適宜，故一致提議先予保留，甚且有人反對發表，幷提議應向南京立法院提出，以免失去法律地位。結果加推陳紹賢，成蓬一，陳公玄，阿不都拉，林作民，袁良驊，彭醇士七立委，會同原起草立委潘朝英，劉文島，林棟，白如初，佘凌雲五委員共同審擬後，再交全體委員同意後，始發表該項「國是意見」草稿。對「國是意見」草稿如下：

一）全面和平原則：（一）政府與中共，應即下令停戰，并制止雙方防區內有敵對性與刺激性之宣傳與活動。（二）政府與中共應即在各該管轄地區內切實尊重基本人權，如思想，言論，宗教，出版，結社集會居住等自由以及生活方式自由。（三）憲法之修正，應依合法程序，下列基本原則應先明確保證：一

社論
紐約世界和平大會之揭幕

當被稱為「第一號戰爭販子」的邱吉爾，作為杜魯門總統的貴賓，剛到紐約，而又正被紐約的群眾示威抨擊的時候，紐約的保衛世界和平大會，却適於此時揭幕，這真是個現實的揶揄。如果沒有其宅的意外，這個和平的大會，即於本週末開始。

自從西方國家把北大西洋聯盟：密鑼緊鼓地趕緊組織起來之後，刀光劍影，即閃耀於這世界的幾大海洋之間：不僅大西洋的彼岸和歐洲大陸，有劍拔弩張之勢；就連太平洋和地中海，也日益捲入區域集團的醞釀之中，使整個世界，似乎都漸漸陷入戰雲低迷的境域。曾飽受過兩次世界大戰底禍稱的人們，對於世界和平的憧憬，雖不易喪失；然而對於新戰爭的威脅，因此却不能不有所警戒。世界人民追求和平安全底信念之強化，乃是擴張主義底戰爭步驟，日益激進底直接和必然的結果。北大西洋聯盟之締成，其在世界各國（包括已締盟及正在醞釀參加的各國在內）所引起強烈的反應，乃是意中的事。保衛世界和平大會的召開，以此遂成為世界人民力量底發展之一種表現。要是我們把四月二日北大西洋盟約之簽訂，看作西方集團的軍事檢閱；則相反的，此日的紐約和平大會或正醞釀中底巴黎和平大會，却是與之相對抗的一種國際政治力量的反映：前者所代表的是西方獨佔資本底對外擴張的利益，後者所代表的則是廣大人群對和平安全的要求。兩者的力量的消長，將決定未來世界的命運。

北大西洋盟約之所以於組織整個國際性的攻勢系統之外，特別廣泛地規定得以干涉加盟各國的內政，——包括對外的「侵略」和對內的「政變」在內——，顯然地說明擴張主義對於世界和平之威脅，並不限於宅們心目中底敵對的國家，甚至於連與盟各國的人民，也成為其鎮攝的對象。以此，在種種矛盾的交織之中，不僅北大西洋聯盟將漸漸超越了區域的性質，而走向更大的世界範圍；而和平的力量，也同樣的打破了國家民族和地域的境界，而形成不可拒禦的世界組織。這些都絕非偶然的。

經驗告訴我們：人類需要和平，而和平並非就立刻可以獲致。五十年來，兩次世界大戰的史實，在昭示着，世界和平必須加以保衛，然後才能防止戰爭，消滅戰爭！現在我們又面臨着同樣嚴重的局勢，世界的人們又得重複在戰神的面前，考驗他們的力量，以及對於其所負的歷史命運，提出其應有的貢獻。因為和平的力量成為戰爭底阻力，所以戰爭的煽動者，自得阻撓這種和平力量的成長：在過去兩次世界大戰的前夜是如此，今日的情形，當然不會例外；觀乎最近華盛頓對紐約和平大會的舉措，即可見其一斑。

紐約的和平大會，原是由美國全國科學家——藝術家——和專業人員大會所發起的，宅發出的邀請，早已確定於本週末在紐約的華爾道夫．阿斯托里亞飯店舉行。參加的各國代表，包括了英，美，蘇，法，義和巴西及其宅好些國家的專門學者。然而，在入境護照頒發這一點上，美國國務部居然予以拒絕；甚至連英國底著名的科學家，文學家象著作家克羅威塞，劍橋大學教授白那爾，文學家戈白丁，哲學家史達普里東等學者，也都在峻拒之列。儘管美國國務部不肯伸述其理由，事實上這是他們恐懼和平力量之成長的具體表現，已是十分顯然的。由此可見世界和平之獲致，實在不是一件容易的事體，必須經過廣大的人們之長期的努力，才能有所成就。

美駐滬總領事 申論對華政策 最高目的為保持友誼

「本報特訊」滬廿五日息：美新任駐滬總領事葛柏德宣稱：美對華政策之最高目的，必須為保持我兩國人民歷史性友誼，渠稱：吾人圖協助中國人民擴成共自己解決之辦法，但切勿以吾國之辦法強施於中國。

司使對和談表示不樂觀 援華問題尚待考慮

「本報特訊」上海廿五日息：[illegible]

財長劉攻芸返滬 否認發行銀元券
財經補充辦法正研議中

「本報上海特派員羽翔廿五日發專電」新任財長劉攻芸午後四時半到，未接見記者，行政院駐滬辦公處長邱漢平等，均提出問題，[illegible]

黔省積谷 分貸貧農

「本報貴陽特派員嘉穗廿五日發專電」[illegible]

立院定期聽取 何揆施政報告 實行銀本位案付審查

「南京廿五日中央社電」立法院第九次大會，定三十日舉行，將聽取新任行政院長何應欽施政報告及質詢。

「本報特訊」南京廿五日外息：立院於廿五日晨議決，邀請國防部長徐永昌，參謀總長顧祝同，及海軍總司令桂永清，於下週出席立院報告重慶艦逃亡之事件。[illegible]

廬山徵收建設捐

「南京廿五日中央社電」廬山係避暑勝地，每屆盛夏，中外人士雲集，廬山管理局特計劃自五月一日起徵收建設捐，以資修復興建，已呈請省府核示中。

開和平會議（五）和平會議，雙方代表名額相等，政府方面人選應由政府及人民代表機構產生之，中共方面人選，由該黨自行決定之。（六）和平會議內容應隨時向全國人民公開報導，廣泛徵求全國人民意見，并准許新聞界自由採訪與報導。（七）[illegible]

傅秉常即返國 已允出任外長 外交政策將採取中立

「本報南京特派員凌雲廿五日發專電」據官方消息：傅秉常已允担任外長，即可啟程返國。

「本報特訊」南京廿五日外息：傅秉常謂[illegible]

滬市銀根仍極鬆濫 缺現問題又趨嚴重
錢業建議塡發定額本票

「本報上海特派員羽翔廿五日發專電」本市銀根鬆濫，[illegible]

「本報特訊」上海廿五日息：[illegible]

省府為穩定金融平抑物價，嚴禁金銀出境，旅客携帶金銀出境，圖謀重利。

陶希聖昨返抵穗

「專訊」國民黨中央宣傳部副部長陶希聖，日前因公離穗赴港，已于昨（廿五）由港返穗，陶氏此行，會[illegible]

漢生活指數 增三千餘倍

「漢口廿五日中央社電」武漢三月下半月工人生活費指數，業經鄂省府統計室編製，為一一八一九二六[illegible]

青島美方海軍 又有撤退跡象
美領事館勸僑勿返滬

「本報特訊」上海廿五日外息：美海軍在青島已正式設備不復存在，[illegible]

「美聯社上海電」[illegible]

監委曹德宣 報告調查經過

「中央社南京廿五日電」監委曹德宣，盧鳳閣，日前赴滬調查重慶艦出走經過，二十四日晚自滬返京，[illegible]

劉不同抨擊大西洋公約

「本報專訊」南京廿五日外息：立委劉不同頃謂：北大西洋公約係向愛好和平國家發動帝國主義侵略戰之信號，[illegible]

現行征兵征糧辦法 吳鐵城主澈底改善
否認反對外長傅秉常

「中央社訊」連日外電傳中央社記者[illegible]

「本報特訊」廿五日息：[illegible]

立法院昨三讀通過 鐵路郵電調整辦法

「中央社南京廿五日電」立法院第八次會議三讀通過「鐵路郵電運價及資費調整辦法」，內容要點如下：（一）本辦法依國營事業管理法第二十條之規定訂定之。（二）鐵路郵電運價資費，均得以戰前運價資費為基數，分別參照當前成本指數由主管機關呈請行政院決議調整之。（三）成本指數之編製辦法如下：甲、鐵路運價成本指數以左列各項為標準：（子）薪公費佔百分之四十五，以各路沿線指定各站之平均米價指數乘百分之六十三計算之（現時員工每人平均每月所得為戰前平均所得之百分之六十三）。（丑）機煤費佔百分之四十，以不同來源之價格依其使用數量比例求得其指數計算之。（寅）國外器材費佔百分之六，以美元結滙證持價乘三分之一所得之指數計算之。（卯）國內器材費佔百分之三，以平均水煤價格指數計算之。（辰）辦公費及其他佔百分之六，以平均米價指數計算之（未完）

楊杰不願出山

「昆明二十五日中央社電」白總司令崇禧，前滇主席盧漢，轉電前駐蘇大使名軍事學家楊杰（耿光），代李代總統邀約楊氏赴京，共商國是。[illegible]

安慶展開巷戰 國軍增援蕪湖

「本報上海特派員羽翔廿五日發專電」[illegible]

黃少谷昨抵滬 為政院攬賢才

「本報上海特派員羽翔廿五日發專電」新任行政院秘書長黃少谷，於今晨抵滬，下午休息後，即出席國際飯店[illegible]

渝總教授發表罷教聲明

「本報重慶特派員廿五日發專電」渝國立專科以上學校教授聯合會，昨為罷教發表聲明[illegible]

宋子文自港抵穗 訪孫科商談國是

「專訊」前粵省府主席宋子文，昨廿五日上午七時二十分乘佛山輪抵穗，同行者有宋夫人張樂怡女士，廳主任朱光沐，省府顧問陸文瀾等一行六人。宋氏抵穗後，下榻東山梅花村私邸，午間曾赴中山保安前行政院長孫科寓所，與孫氏談，晚七時許主席在官舍設宴為宋氏夫婦洗塵。

陳誠會謁總統 昨自溪口飛返台

「本報台灣特派員景東廿五日發專電」陳主席於廿五日午後乘天雄號專機赴溪口晉謁總統，[illegible]

浙贛鐵路危機重重

「本報南昌特訊」廿五日息：浙贛鐵路正進行整頓中，然每天收入[illegible]

監院同意 鈕永建任考院副長

「南京廿五日中央社電」監察院廿五日上午舉行第四十一次會議，投票同意鈕永建任考試院副院長，[illegible]

中共二中全會議決 成立中國聯合政府
衆料國民政府人士將不獲參加

「本報特訊」三藩市廿五日外息：中共廣播謂：中共二中全會議決成立中國聯合政府，衆料此係表示國民政府人士則可獲參加。[illegible]

鄧文儀否認裁軍

「南京廿四日中央社電」國防部新聞局長鄧文儀於今日上午記者會中答問[illegible]

重慶艦出走 因派系磨擦 並非中共策動

[illegible]

船上無金銀 有銀元卅萬枚

[illegible]

天津近況

「本報特訊」上海廿五日息：[illegible]

美對華政策聲明 杜魯門不再發表 將集中精力應付西方 龐大援華計劃成畫餅

【本報特訊】華盛頓廿五日外息：杜魯門昨謂政府當局并未計劃發表對華政策新聲明，而彼亦認爲無此需要。

【本報特訊】華盛頓廿四日外息：杜魯門總統今對記者談，渠不知有何理由要在此時期發表有關對華政策之任何聲明，渠表示在最近將不再發表關於對華政策之聲明，此意與國務院之不作聲明之政策正相合。

【華盛頓廿四日中央社合衆電】杜魯門在記者招待會答覆記者問題稱：渠覺并無爲對華政策發表任何聲明之理由，故在最近期內，將不見有何對華政策聲明。杜氏此語，似與國務院不擬發表對華政府聲明之態度相同。又共和黨衆議員赫耳在國會演說，斥責美國對華保持緘默之政策，赫耳稱：爲挽救中國，使勿陷于共黨統治，余主張吾人寧願在目前再支付二三十億元，庶免俟五年或十年後，克里姆林宮能製造原子彈並準備行動時，而面臨極大之災禍，縱令國務院有意聽令中國肢解離析，余希望國會對國務院之此種態度，應勿示緘默。又杜魯門稱：因國際上若干重要事務有待於渠之決定，故渠預定下月間在華府以外之一切應酬，皆將予取銷。杜氏所云，或係指北大西洋公約而言，公約將于下月間提請國會批准，以便重行武裝西歐各民主國家，四月四日公約簽字儀式中，杜氏將到場。

【本報特訊】華盛頓廿四日外息：美官方表示政府已最後決定不再以龐大之援華計劃支持中國國民政府。表示此項決定之發展有二：（一）國務卿艾奇遜在記者招待會中，僅贊同延長目前之援華法案。（二）經合署副署長勃羅斯宣佈駐華人員將予裁減。官方同時私下宣稱：中國反共勢力已失時間把握，并無有效方法阻共前進。

蘇聯更易國防部長 瓦西列夫斯基陞任 布爾加寧專任部長會議副主席 瓦氏戰時佐史達林任參謀總長

【本報特訊】倫敦廿五日外息：莫斯科電台今日謂蘇聯國防部長布爾加寧元帥去職，遺缺由瓦西列夫斯基繼任。布爾加寧保兼任蘇聯部長會議副主席，可能保留此職，而是項地位係相等於副總理。瓦西列夫斯基原任國防部次長，於去年十一月以前任蘇軍參謀總長，在戰時，國防部長一職係由史達林兼任。於一九四七年三月，方由布爾加寧繼任。同年瓦西列夫斯基兼任國防部次長。布爾加寧之最後一篇聲明，而引成全球重視者，乃係其於上月在紅軍成立三十一週年紀念日所宣佈，謂鑒於美國之侵略政策，蘇軍必須維持經常之作戰準備。數週前蘇聯重要政治人事當有重大更動，外長莫洛托夫去職，由維辛斯基繼任。

【倫敦二十四日中央社合衆電】據莫斯科廣播：蘇維埃主席團解除部長會議副主席布爾加寧之軍政部部長職務，該部次長瓦西列夫斯基升任部長。

美不惜巨資 研究原子能 至六月止共付卅四億元

【紐約廿四日中央社合衆電】美國原子能委員會紐約辦事處主任凱利稱：一九四二年九月以來爲原子能工作美國每日支出一百三十六萬元，此包括原子彈之發展製造，可分烈性物質之生產，實驗室之經營及原子能人材之訓練在內。渠又稱：自一九四二年九月以至今年六月，爲支持原子能之發展，美國納稅人將共付出美金三十四億元。

保君健受任 中國出席聯大代表

【利馬廿四日中央社合衆電】中國大使館接獲通知，駐秘魯大使保君健已被任命爲中國出席聯合國大會代表團代表，保氏定月底離此赴紐約出席會議。

緬政府軍發動反攻 轟炸曼德勒城附近

【本報特訊】仰光廿五日外息：緬甸政府頃宣佈向曼德勒發動攻勢，以期自克倫族叛徒手中收回該地，政府軍已進至該地外四里處，目前緬甸政府軍飛機正向該地叛徒陣地轟炸。

白吉爾少將 昨訪問香港

【香港廿五日中央社電】美國西太平洋艦隊總司令白吉爾少將，今晨乘巡洋艦愛樂雷多號抵此，作六日之友好訪問，驅逐艦鄧肯號亦陪同前來，白吉爾將訪問香港總督及英國遠東艦隊司令布蘭德少將，並擬於三月廿九日赴上海。

美煤工定期罷工 明日止功德完滿

【本報特訊】費城廿五日外息：路易士通知聯合煤工工會所屬煤工於下星期復工，是次罷工係於兩週前展開，以抗議參議院斯拜爾德出任煤礦局長，及紀念去年被壓制喪生之礦工煤工。

中共向東南亞廣播 決解放華僑 抨擊英法殖民政府 越盟軍隊配合進攻

【本報特訊】倫敦廿五日外息：靈通方面謂：中共與越盟合作乃係向東南方面發展之先聲，中共廣播向越南之法政府及爲來亞香港兩地之英政府展開攻擊，謂當地之華僑未能獲得民主自由，謂有數千華僑無辜被捕入獄。若干鄉村則被焚毀，謂決必早日解放及保護華僑，并表示決自整個東南亞掃蕩帝國主義。另據靈通方面消息：越南領袖胡志明之加緊向東京方面推進，無疑係準備先行制止遜王保大之復位，傳已有中共領袖到達馬來亞，曼谷之華僑已兩度要求增加其所享受之自由權利。

美購暹米 援擊

【曼谷二十四日中央社專電】美國商品信用公司依據美經合總署之計劃，在此爲中國採購之暹米八千五百噸，明日將由海天輪運滬。

遠東經委會 定後天開會

【上海廿五日中央社電】聯合國駐滬辦事處訊：亞洲及遠東經濟委員會，定廿八日起在曼谷舉行全體會議，會期六天，會議宗旨在決定：（甲）會員國對實業開發專門委員會所呈建議如何付諸實施問題，及（乙）設立一機構，在某幾方面推動具體工作問題。

李惟果抵達舊金山 就任遠東委會代表 畫家張書旂同輪赴美

【舊金山廿五日中央社專電】李惟果及其眷屬今乘威爾遜總統號郵船抵此，李氏將赴華盛頓就任中國駐遠東委會代表新職，同船抵此者尚有何浩若及著名畫家張書旂等。

義法西斯餘孽活躍

【羅馬廿四日中央社合衆電】昨爲義法西斯黨創立卅週年紀念日，新法西斯黨徒在墨索里尼信徒紀念碑上懸法西斯黨旗，上書「三十年」數字。又：瓦里洛死期已近，瓦里洛爲共黨議員，一九四五年四月槍射墨索里尼者。

倫敦籌備盛大畫展

【倫敦廿五日英聞處電】倫敦收藏名畫極爲豐富，今夏更將舉行精采之古畫展覽，德奧藝術珍品展覽會將同時舉行。德慕尼克珍藏名畫一百二十幀，將在國立藝術陳列館舉行展出，其中包括魯班斯所作名畫十六幀，及溫戴克所作名畫七幀，文藝復興期作品亦在會中展出。

丹下院授權政府 參加大西洋公約 葡內閣原則上決定參加公約 杜魯門將于簽字日發表演說

【本報特訊】哥本哈根廿五日外息：丹麥議會下院頃議決參加北大西洋公約，是項決案已提交上院討論，上院必同樣議決通過。

【哥本哈根二十四日中央社合衆電】丹麥下院通過議案授權政府簽字大西洋公約，並俟參與公約各國皆已批准時，即認爲丹麥對公約已自動批准。

【華盛頓廿四日美國新聞處電】杜魯門總統已接受美國駐丹麥大使馬佛爾之辭呈。馬氏自一九三六年以來，任美國駐丹麥之使者，向總統說明此項辭呈時，馬佛爾之辭職係出於「家庭問題」，並對馬氏之工作，表示欽佩，馬佛爾之辭呈將在渠返歸美國以後所規定之日期開始生效。

【里斯本廿五日中央社合衆電】據悉：葡內閣已於原則上決定參加大西洋公約。

【布魯塞爾廿四日中央社合衆電】比利時總理斯巴克已離此赴巴黎轉飛華盛頓，出席簽字北大西洋公約。

【華盛頓廿四日美國新聞處電】準備簽署北大西洋公約之各國外長，可望於四月二日在此間集會，以便協商此聯盟之最後細節，及實際之簽字典禮。國務院新聞官麥克德謂今日告新聞記者稱：簽字之確切日期尚未確定，但大概可於四月四日舉行。一般之徵象顯示簽字之地點，將在國務院大禮堂，該堂具有一千三百個座位。簽字典禮之舉行，大概將在一次下午會議之後。

【華盛頓廿五日中央社合衆電】據美政府方面消息：杜魯門可能于四月四日大西洋公約簽字時，發表重要外交政策演說。

紐西蘭總理將啓程赴英

【惠靈頓廿四日中央社合衆電】紐西蘭總理福萊塞宣稱：渠將前往倫敦參加四月廿一日左右舉行之不列顛聯合王國自治領總理會議，定五月中旬返紐參加工黨年會。

避過斯洛文族問題 對奧和約繼續談判

【倫敦廿五日英新聞處電】討論奧國和約之外長代表會議，昨日在倫敦舉行，會中議決將斯洛文小數民族問題暫予擱置，進而討論草案中其他未獲協議條款。西方國家採取此項決定，爲免使會議陷于僵局，因蘇代表對設立一委員會以研究小數民族問題建議不表同意，西方國家仍當以和約草案條款恢復討論，而非以南斯拉夫所提備忘錄爲根據。

遠東委會 象徵會議

【本報特訊】華盛頓廿五日外息：遠東委會頃舉行一極沉悶之會議，進行儀式性之討論，方面謂會議之情形，雖無足一述，惟久成爲懸案之日本提案亦會被提及。

美商澳利用 火箭試驗場 兩國防部長下月會商

【本報特訊】華盛頓廿五日外息：美澳兩國國防部長於下月在此間舉行會商，將討論由美國利用澳洲之三千里火箭試驗場問題。澳國防部長杜盛頓，彼係應美國防部之邀，定四月七日左右來美，官方當局仍未允透露屆時所將討論之主題。惟澳政府發言人已表示美國可獲准利用該三千里火箭試驗場，惟美國仍未有提出是項要求。

荷印問題處理不善 尼赫魯又雄心勃發 考慮再召亞洲會議

【本報特訊】新德里廿五日外息：因不滿於聯合國對荷印問題之處理，印度目前正考慮再度召開亞洲諸國會議，商討…

蔣廷黻被遺棄夫人 向聯合國提出控訴 人權委會露出了尾巴 說不能作何實際行動

【紐約廿四日中央社專電】中國駐聯合國首席代表蔣廷黻之前妻，今要求聯合國人權委員會幫助伊解決與乃夫之婚事糾紛。伊謂：乃夫前提出離婚，伊曾致力反對。伊又曾向最高法院控訴，但該院亦因蔣氏享有外交官豁免特權而不予深究。又稱：聯合國乃爲一人道幸福而工作之機構，而蔣又適爲該組織中之一員，故實不能逃避刑事責任，而另與人姘居，逍遙法外也。惟人權委員會官員稱：該會對蔣夫人之呼籲，大有愛莫能助之感，因該會實不克對有關人權之任何控訴而採取任何實際行動也。

短評

佛朗哥未與盟

北大西洋聯盟快組成了，佛朗哥的法西斯西班牙沒有被邀參加，據英法的說法，是恐怕牠會給予許多國家以重大的「心理打擊」；說得明白一點，就是和法西斯餘孽勾結得太明顯了，會引起各國人民更強烈的反對，對還原是有害的。然而，遺偏偏得不到佛朗哥的贊諒，他既未獲邀請，于是索性聯葡牙也不參加了，否則就認爲違背西葡盟約。可見臭味相投的人，往往是不能見外的。

義大利法西斯復活

佛朗哥未得加入大西洋聯盟，滿不高興。而被邀加盟的義大利，法西斯的餘孽，卻滿懷歡喜的特別活躍起來了。看情形，慕沙里尼的徒子徒孫，總有一天會公開露面出來的。觀乎戴高樂在法國的得意忘形，可知扶植法義的新法西斯勢力，早在「援歐計劃」的錦囊中了。

吉田見獵心喜

在歐洲，西義兩國的法西斯餘孽如此；在遠東，其實又何獨不然？報上說：吉田茂說太平洋聯盟快要組織起來了，他說日本可以立刻打定主意加盟的，於是擬藉這個機會，混水摸魚，使日本得以翻身。可憐的是，日本法西斯帝國主義的時代，早已過去，這個樣子，遠東正在劇變中，日本怎能例外？

嘉南堂七樓 昨遭四匪械劫 失主爲大世界老板 損失貴重衣物甚鉅

【專訊】太平南路嘉南堂七樓，爲大世界老板林某，偕妻黃氏及工人許某居住。昨（廿五）日下午四時許，在林外出未返，突有黑褸或卹衫匪徒二名闖入，另有二匪在門外把風。入內二匪，拔出手槍將兩人威嚇，不准聲張，旋取出攜來鐵線將兩人綑縛于廚房內，即喝黃氏取出夾萬鎖匙，將甲萬內田契、文具及首飾各物取出，再用包袱將貴重衣物，分作大小兩包，正欲出門，適有林之友人梁某到訪，并乘梁身上西紙百餘元，袋錶一串，金券萬餘元掠去，匪徒惟恐事敗，更將梁縛於廁所中，即從容下樓遁去。六時許，方掙脫往探隊報案。

河南寶齋街 一戶亦被劫

【專訊】河南同福中路寶齋街廿二號楊權，與母王氏、妹楊苑，妹夫梁顯同居。昨（廿五）日三時四十五分，有便衣匪徒五名，各持左輪手槍入劫，一匪在大門把風，四匪分頭搜劫，歷五十分鐘，所有財物、金飾搜劫一空，包裹而去。事後報告分局，損失約港幣一萬元。

市警備部加強 黃花節日治安

【專訊】市警備部爲加強黃花節日治安，昨（廿五）召集有關機構舉行會議，由司令葉肇主持，議決：一、是日本市至黃花崗地區除設崗哨外，軍警嚴戒。二、密防衛部署。三、祭時定正午十二時至下午三時，各機關學校主管人員領導赴祭，須負責紀律維持。四、致祭完畢，分別進退，進路經先烈路，退路指定沿東山農林路返市。五、大卡車停放農林路與先烈路交點處，小型汽車停放七十二烈士墳場前。又：黃花節日，工會休假一天，參加致祭先烈。

市屠宰稅 今又調整

【專訊】本市屠宰稅額由今（廿六）起又再度調整，計大猪每頭一萬七千八百元，中猪每頭一萬〇七百元，小猪每頭三千五百元，黃牛每頭四萬七千六百元，水牛每頭七萬一千四百元，羊每頭四千元。（八教）

財部某機關 醞釀總怠工

【本市訊】一週來金融變動激烈，一般公務員叫苦連天，蓋一月入所得，未足維持一週之生活，財部廣州東區某機關，待遇頗屬低微，與海關、中央銀行等機關，如中央信託局等，屬部待遇有天淵之別，故每月均由局提發職員薪津，藉稍彌補，故各職員均能爲公服務，向安無異，詎料本年四月份待遇調整後，因財部國庫署某科長，於發給支付命令時，一反向例，加註延期支付之語，致使接到支付書者，不能向中央局提領，令該職員備受損失，咸認爲該科長刻意留難，又延遲付款，正醞釀怠工，以示抗議，至今全省皆然，如財部方面未能及早設法解決，事態擴大，恐將更爲擴大嚴重云。據內行人稱：此次延付各機關經費，與本市某銀行拆息有關云。

保部嚴禁 搭霸王車 如違及有不軌行爲 查明後即執行槍決

【專訊】粵省兼保安司令薛岳，廿五日手諭保安司令部所屬官兵，乘公共車不買車票及有不軌行爲，一經查明確實，即予槍斃，絕不寬貸。

締太平洋公約 澳菲渴望甚殷

【金山廿五日中央社專電】美駐澳大使李大林及駐菲海軍司令克利斯大，今分別在此宣稱：澳菲均渴望能在美國領導下組織太平洋公約，爲集體安全組織，儘可以北大西洋公約爲藍本。且稱：由于遠東方面戰禍一觸即發之情況，英駐菲海空軍即將自菲撤返英國。

省府派李潔之 代理六區專員

【專訊】本省第六區行政督察專員兼區保安司令曾舉直，因翻車受傷，請辭本兼各職，昨（廿五）日經省務會議通過予以照准，遺缺改派李潔之代理，茲誌其履歷如下：李潔之，四十九歲，興寧縣人，陸軍步兵學校畢業，曾任粵軍第一師第三團排長，營附，連長，國民革命軍第四軍十一師少校團附，營長，經理處長，第八路軍交通處長，第二獨立團長，第一集團軍獨立第四旅長，虎門要塞司令，廣東省會警察局長，第四戰區兵站總監，第七戰區中將參議。

何廼英 請停羈押 駁回

【專訊】前合浦縣長何廼英，因被控貪污，由廣州地院移轉來穗審理，昨判決主文：「聲請停止羈押，駁回」。

本市田賦 折價提高 并獲延期截征

【專訊】市田賦折價，昨經市政會議通過提高，計每市石一萬七千元。又卅七年度田賦征實，原限本（三）月底截止，市府頃奉糧部令，准展期至四月底止。

張余改期 今日返穗

【中央社訊】陸軍總司令張發奎、廣州綏署主任余漢謀，原定昨（廿五）日上午九時自京飛返，因昨日氣候不穩，不便飛行，改定今（廿六）日南返。

前鋒晚報易名 改出日刊

【本市訊】本市前鋒晚報爲適應時代需要及讀者要求，經已呈准內政部更名「前鋒日報」，定於本月廿九日改出日刊。

陳序經被控案 地檢處存查

【專訊】地檢處首席檢察官何慕蕘，據工務局監工何奇光日前按鈴控告嶺南大學校長陳序經，擅施離魂術，致使其妻顏氏…

綏署軍粮會議 決購運瀘贛粮濟粵 組織點驗會核實發粮

【專訊】綏署於前（廿四）日舉行軍粮會議，由聯勤總部等會議決定要案：一、由聯勤部自滬運粮濟粵。二、各省粮源購運辦法，由綏署設法，先請江西粮來穗輪運。

【專訊】據綏署第四處長黃思宗語記者稱：目前本省軍粮補給問題嚴重，該署已請示中樞開源辦法，並由該署組織點驗委員會，核實發粮。又：士兵因待遇改發銀元，申折後平空遞減，金券標準頒下後，遲未發現款，亦未受實惠，請示急待改善。

火車歹徒行竊事敗 怒推水客墮車慘死 三歹徒就逮在研訊中

【專訊】男子陳佳，廿四歲，東莞人，住石龍愛維四巷二號，昨晚乘廣九車由石龍來市，車抵沙河站附近，突與男子數人發生爭執，互相糾纏，陳不敵，被衆人由車廂推下，足爲車輪輾斷，奄奄一息，迄昨凌晨始由路方電知醫院派人往救治，因傷勢過重，未幾斃命。據悉：死者業水客，來市，匪爲車中歹徒三人竊掠，互相糾纏，歹徒竟下毒手，該三歹徒經已就捕，刻在研訊中。

△本市義警第二期訓練期滿，定今日舉行結業禮。

△最近籌設之河南過海電船（渡），定期卅日開航。

△省總工會、省商會、機器工會、電工會聯會，電呈總統府、行政院、立法院，請求恢復社會部。

更正

美國陸軍副武官高維恩來函，譯文如下：「編輯先生：三月廿一日大光報載新聞乙則，署謂本人於三月十四日宴蘇聯大使於沙面美總領事館，於討論各祖國情勢之餘，賓主竟至動武云云。查該宴會舉行地點不在美總領事館，而在本人寓所內，日期爲三月十五日，宴會之目的乃爲聯絡蘇聯大使館之武官及其隨員，蘇聯大使羅申並未參加，席間亦無言語侵犯或其他類似此事件之發生云云，特此更正，並表歉意。」

和平輪上之華麗舞廳

派克鋼筆行

預告　明日星期　特價平售

零沽整批　平逾全市　如蒙惠顧　竭誠歡迎

請注意明日此間廣告

（歡迎批發）

惠愛中路六十一號廣大路口側

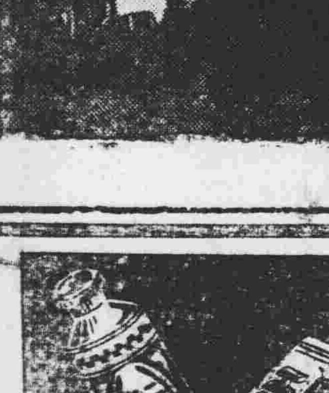

市上牙膏充斥，藥製唯我獨有！藥料成本昂貴，不能削價賤售！

△各埠洋貨店均有出售▽

香港軒尼詩道　廣州市恩寧路

二友牙膏廠謹佈

樂祥德堂買受農林下路四號屋業一間聲明

本堂憑中實受梅笑櫻自置坐落本市東山原日農林路五號即今東山分局轄下農林下路門牌第四號兩層吉屋一間上蓋連地四面圍牆及其他附着物俱全經交易議定立帖并訂明本年四月十五日正式立契交易如對該屋業有任何權利轇轕請在交易前逕向賣主理妥否則交易後概與本堂無涉特此登報聲明

樂祥德堂啓

遺失及懸賞啓事

本人陸倩媛於本月廿二日上午十時乘三輪車經大德路遺失畢業證明書東莞縣衛生局及廣東省衛生處開業執照等證件如有四方君子拾獲送至高第路218號大東商店即當厚酬如無人送回即作廢紙另行聲請補給計開遺失證件如下：（一）民國十七年七月廣東醫學專門學校發給畢業證書57號（二）東莞縣衛生局卅八年五月八日發給執業證書紅字第二號（三）廣東省衛生處卅五年六月發給醫字第一百一十一號開業執照

陸倩媛謹啓

花園石屎洋樓廉價出賣

全座兩層每層兩廳三房　接洽處小北登峯路七號樓上即北園酒家對面

新型洋樓全座出賃

茲有在東山新式前後大花園巨型洋樓招租水電衛生潔具電話車房一切設備齊全有意者請到東山百子路六十號東山汽車行或撥電話七〇一二二號周君商洽可也

遺失聲明

本人遺失外僑居留證第〇〇七九六五號一張除已申請補發外特此聲明作廢

具聲明人 R. MURIEL ALTUN 啓

承買汽船股份聲明

本堂現與林柳宗受其先人遺下五福堂及建興祥名義做落順利堂占到大新興汽船（即該行現尚剩餘之汽船）之股份內之股本業經本堂依價還足交定爲實訂明本月廿五日立單交易清楚如該股份有來歷不明及有重覆按揭借欵轇轕等情請即與林柳宗刻日理妥交易之後與耀廣堂無涉特此聲明

耀廣堂啓

清明歸客要強身　越嶺行山有幾勻　提神壯腎添精力　目的乘先啓後人

黃金補丸新廉價　塊半光洋買半打　閩中滿意宜先服　採購煩勞到藥家

請試——黃植生——麵飽，西餅……保証滿意　社團茶會特價優待

黃植生機製食品廠　光復中路七十號　電話：一四五二九

囍結婚啓事

我倆情投意合經雙方家長同意定於本月廿八日旅韶結婚在此節約期間一切從簡謹此敬告諸親友

張兆藻　戴敬文　同啓

通訊網

★每逢星期三六出版★

粵北匪情透視

本報駐韶記者　逐星

粵北地區和湘贛兩省毗連，政治中心是第二區專署，轄有曲江，南雄，樂昌，始興，仁化，連縣，連山，陽山，連南乳源，英德，清遠，翁源，新豐，佛崗等十五縣，地勢較高，多是重山峻嶺的險要地帶，易爲股匪所嘯聚。粵北的匪患，在抗戰勝利後便逐漸蔓延。三十五年春，據調查還不到三百人，但目前整個粵北的匪已增加到四千多，下面是他們的分佈和活動情形：

（一）盤據在南（雄）大（庾）邊境的股匪，有僞粵湘贛邊區人民解放總隊，匪首黃業，直屬指揮的匪約一百五十人槍，另配有重機槍一挺，輕機槍四挺，並設有無線電台，轄屬的第一支隊，隊長劉雄虎，人槍約三百，附有輕機槍五挺，盤據在湘屬汝城的東嶺，贛屬的河洞，粵屬仁化的冷飯坑等山地活動。直屬分隊的羅梅股，有人槍約一百六十名，在仁化屬的長江，城口等地流竄，二月初曾會合劉匪部圍攻長江墟。又第三支隊吳伯中股，人槍約二百，附有輕機槍二挺，盤據在始興屬呈坪一帶。月來在韶庾公路的江口，新庄水等地區截刼汽車及襲擊地方團隊的護路隊。第六支隊鄧國樑股人槍約四百，附有輕機槍四挺，盤據南雄東北方之油田，大塘，鎖平等地活動，另分小股約百人流竄珠機鄉下蘭田一帶，不時掠刼粮食，並設卡勒收行水。第五支隊鄧文禮股人槍約四百，附輕機槍八挺，分據始興縣東南角的劉家山，都坑等地，有時流竄到古家營，司前一帶。

（二）僞曲英乳人民反征隊范家祥股人槍約百餘，附有輕機槍一挺，盤據曲屬白沙鄉龍皇洞一帶，流竄到雞坑鄉之將公坑，下坪，龍歸，重陽，一六等鄉的邊界，此股作戰能力很低，但煽動能力頗强。

（三）僞廣東人民解放軍粵贛先遣支隊曲南自衛隊隊長梁展如股人槍約六十，盤據曲屬沙溪鄉之礬洞，流竄地區在大塘，馬壩等鄉邊界。

（四）僞廣東人民解放軍粵贛先遣支隊支隊長黃桐華股，轄下有政委兼大隊長何俊才股以及陳建中，李拔才等股共有人槍約九百，附輕機槍十六挺，分據英德縣大鎮以北的滑水山，翁源縣西北的黃洞，翁南的溪頭，東北的松塘，魯溪，英德的九郎洞一帶活動，不時在韶興公路截刼商車及設卡抽收行水，陳建中股率有匪約百餘，在英德以東的中洞，石坑尾、横石，官坪，大鎮等地流竄，打家刼舍，掠取粮食，並在北江河道設卡勒稅，這一股是目前第二區屬較爲嚴重的一部。

（五）僞英清邊區人民解放隊王式培股，人槍約一百，盤據英德以南的鷄春塡一帶，二月初會圖繳南坑自衛隊的槍械，會區駐在附近的防軍擊潰散，就流竄到根竹窩一帶山地潛伏。

（六）僞英西抗征隊黃曼江股，會合羅發股共約人槍四百，附輕機槍五挺，盤據英德以西的英陽交界山地，共主力則在九龍洞，附近的村莊迭被收繳民槍，勒收糧食，幷放火燒莊。

（七）僞清從佛人民義勇隊黃信明股人槍約一百四十，附輕機槍二挺，盤據在清佛邊境旗盤山一帶。

（八）僞英清邊區人民解放隊張耀倫股人槍約六百餘，盤據清遠屬之根竹閣，北流口等地，時與王式培股會合行動。

（九）僞廣四清人民自衛總隊馮仁生股，轄屬有馬奔蘇陶等股人槍約三百五十，附有輕機槍五挺，盤據清遠西北秦皇山，和濱江上游等地。上月中會圍攻石馬墟，一部現竄返新洲附近，一部續在濱江的駱坑卡勒收行水。

（十）僞廣東北江人民自衛總隊李達明股人槍約六百五十，附有輕機槍十挺，盤據在新豐縣以東橫江，馬館坑、黃沙坑，溪田，小鎮，秀溪鄉之廻龍等地。

這許多股匪裡，目前要算英德，清遠，翁源三縣的匪患比較嚴重，可是現在調駐粵北的國軍已有完整的一個軍，和整訓中的一個軍，分駐在各縣，搜勦的力量可算充足，但目前較感困難的地方就是各地民衆未能切實組織，政治力量不能直達鄉間，民衆和軍隊不能配合，以及自衛力量不夠，老百姓畏匪心理無法祛除，種種因素，所以使匪得以乘機在蔓延滋長。

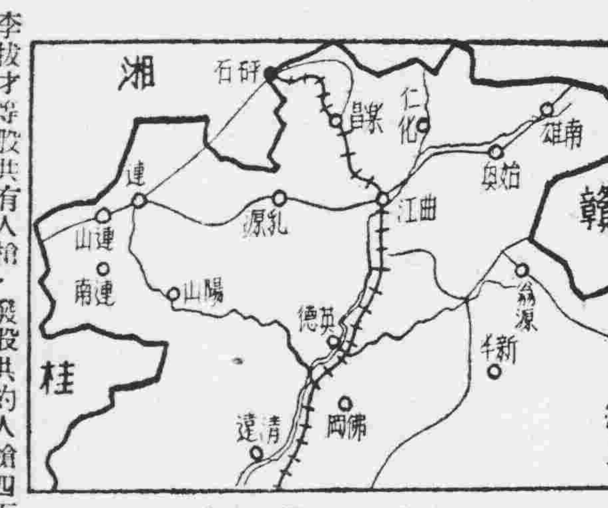

（粵北形勢圖）

潮汕「謠諺」的由來

未證實無根據的謠言，經過有意造作，便變成了「重大的事件」，反喻派更乘機而起。但這謠言終於給官方的「鄭重聲明」證實「全無其事」了。

「春色惱人」的季節，正是「春眠不覺曉」的良辰，潮汕的政治空氣，卻因「謠言攻勢」排山倒海的侵襲，罩上了濃厚的陰霾，驚動着數百萬民衆的甜夢，就好像在迷濛中「見鬼出現」的神態，啼笑皆非。旅外的潮州同鄉，目睹一連串大字標題的「不幸事件」，更憂心如焚，急煞不堪，這椿謠言扮演的亂子，醞釀了一週之久，方爲官方的「鄭重聲明」證實「全無其事」了。

潮汕政局，究竟有什麽「變故」呢？當然仍是一個謎，從香港報上看所載消息，多係來自廣州，上海，和外國電訊，祇有一二段是「汕頭特訊」，穗滬便變成「謠諺」的基地，從另一角度看，卻正反映出「政治鬥爭」的表面化，因此而製造成爲誇張宣傳的新聞資料了。

喻英奇中將坐鎮潮汕，已一年又四個月了，由於宋前主席對從的信任和譽爲「剿匪能手」，他的官職亦由第五區淸剿司令升爲閩粵邊區總指揮。自到任以來，他對剿匪很具信心，在政治措施上是大刀濶斧，敢作敢爲，且獲當局認爲此種作風大有成就。但至吳履遜陳偉烈案發生後，雖然强烈的手段抑壓了地方的「勢力」，亦因此喪失了不少，對

長風寄自汕頭

他的擁戴者，潮汕官紳的「政治鬥爭」，便保持着這外弛內緊的局面，雙方在表面上未有更進一步的演出，算是相安無事。不料潮汕武裝販毒案，王國權部携械叛變的兩大事件，接踵而發，恰又値粵省易長，這予喻氏的打擊殊大，反對派的倒喻運動，又在穗垣有逐漸展開之勢。

薛主席宣佈治粵政綱後，喻英奇的「勢力」大打了折扣，什麽對「團隊人事不問功過澈底更新」「各區將易州制」（見喻氏六項建議）等傳聞，的確爲喻英奇所不滿，喻英奇首次飛穗述職，匆去匆來，果露了政治裂痕，喻與薛既沒有密切關連，而薛幹部人才衆多，坐鎮粵東的重任，自有易手之可能。在省府新編五個保安師的人選中，喻英奇仕版無名，這種傳說，恐有成爲事實的可能，當此時會，喻英奇便通電提出六項主張，作爲有禮之「抗命」，

市面的謠言便日熾起來了，且會有過這樣的一個「謠傳」；喻英奇由穗匆匆回來，因爲爭不到師長的實座，潮汕將「易手」了，他便計劃了一個有禮的抗命，把手下們幹部和兵力，都集中起來，開赴饒平增抄的兩個連，亦在中途調回來，甚且有派某某爲市長的風聲。據說省方獲訊，派員前來斡旋，把保二師長的派令親交喻氏，緩和局勢，這一幕活劇始未正式演出，但「抗命」的行動，並未由此而消解，且因六項建議的發表，裂痕又趨表面化。至於海空戒嚴，據說亦與此項行動有關，但這些祇是一種傳說中的謠言而已。

潮汕的亂子，根本就沒有發生過，而喻英奇對薛主席的派令，亦予謙辭不就。從這一點，可以看出喻氏並不因仕版無名而鬧意氣，不然，便樂得接受，以遂其目的，至其是否已作「部署」，這卻從未有行動來證實、由於事實如此，「叛變」的謠言，在汕市已漸漸消逝了，地方上的一切，都如常態，汕市各報刊載各地匪情，亦未受到制裁或干涉，但謠言迅速的傳到穗滬，以訛傳訛，未証實無根據的謠言經過有意造作的工夫，變成了「重大的事件」，一傳十，十傳百，反喻派便乘機而起。謠言攻勢越來越兇，「莫希德會長被扣」，「李國俊張君燹被扣」，「銀行黃金存欵被查封」，因奉命來汕迎接英艦隊總司令的楊元忠，亦被指爲率有第四艦隊駛汕鎮壓」，甚蛇添足，沒有經過縝密考慮的，很容易中造謠者的騙局。

謠言散佈到各地，因爲事情的嚴重，引起的反響特大。上海商人已認爲眞，來電拋貨停運，有一艘輪船擬啓碇來汕，幾亦中止，遇越汕的僑滙，更一度停頓，近在咫尺的香港潮商，也有受騙的，眞所謂風聲鶴唳，岌岌不可終日，目前，這無稽謠言雖已給事實證明「全屬子虛」了，但在人們心頭，還留有一個淡淡的印象。（三月廿二日寄）

今年的杭州春汛

本報駐杭記者　楊德森

在這鶯飛草長的初春時節，江南，尤其是杭州，景色是眞够醉人的！憑着它馳名中外的西湖，和天竺靈隱幾座叢林寺院、不知招徠了多少遠近的遊客和香客。

「三冬靠一春」，杭州的五十二萬市民，是絕不肯輕易放棄這個季節的；就連市政當局，也指望這一季的稅收，來充實它的建設費用和行政支出。

在往年，就當這個時節，有一班由京滬開來的火車，都滿坑滿谷的擁塞着旅客。住旅館必須先期預約，上館子就和領救濟粥一樣必須排隊。從早到晚，湖心只見船影點點，湖上更是遊人如織，往天竺和靈隱的道上，肩轎轂接；所有商店的老板們，以及三輪車夫，黃包車夫，船老大們，莫不笑逐顏開，皆大歡喜！

可是，今年的情形，却有些兩樣了！由於幾個月來局勢的演變，杭州成了「後方的前方」！在京滬杭這一段三角地帶。一方面在憑江設防，另一方面在準備渡江，戰事大有一觸即發之勢！有錢有閒的大亨們，早已遠走高飛，無法走的，被一日幾跳的高物價，弄得頭昏腦脹，終日奔忙於三餐之不暇，局勢倘且無步顧患：更那裏還有閒情逸緻來想到春遊！

再看看杭州的市面：有資力的店家，處在這樣的局勢下，一般的購買力，又是如此的薄弱！囤貨色，多少無異於下賭注，總帶着幾分冒險性：穩健些的，便貨黃金袁頭；胆大些的，就放高利貸、每天打開櫥窗，無非在應應景！資力薄弱的店家，因爲賣銷某滯，貨色賣不出：一天的生活費都成問題，但貨色賣出了，卻又補不進！所以簡直是懷着一番凄苦的心情，在那裏苦撐待變，春汛已到的杭州，市面雖還說不上十分的蕭條，但也一樣的看不出些許繁榮的痕跡。

如今，來點綴杭州春汎的，是那些由鄉近城鄉趕來，身穿土布衫褲，肩上背着「朝山敬香」黃布袋兒的香客，他們自已搖着船，由四鄉趕來，懷着一顆虔誠的心，在菩薩面前，燒一柱香，帶回去一個希望！他們來到杭州，一無所取，也一無所予，吃在自己的船上，住也在自已的船上，無論天晴下雨，那怕是跑上三二十里的路程，也是「安步當車」。一批回去了，又換來一批，杭州的店家，對他們沒有胃口，三輪車夫，黃包車夫，以及船老大把，看見他們只感到頭痛！

毫無疑問的，今年的杭州春汛，勢將較往年大大減色了！除非時局來一個突變，要不就是人們對密雲不雨的時局和步步逼人的物價，感覺麻木，心理上需要發洩，心情上需要舒展，也許會反常地掀起一陣畸形的繁榮，否則，今年春汎，勢將無聲無臭地，在五十二萬市民的希望中，讓它偷偷地溜走了！（三月廿二日寄）

高秉坊

獄中求自新

〔重慶通訊〕有一個機會，記者赴重慶監獄，獲晤因貪污案被判終身監禁的前財政部直接稅署署長高秉坊，在內監「教化課」一間小辦公室裏，高和另一職員對面而坐，儼若辦事人員。從表面上看，高秉坊紅光滿面，精神甚佳，而且相當健談，青布棉大衣，舊毡帽，說話的語氣和態度都很鎮定，但誰又能說他內心不有一番「今昔之感」？他說在獄裏已經習慣，每天除看報外，就研究基督的新舊約，另外在監裏有一個小型醫院，是他太太捐功和籌募經費衆辦的，生病於囚犯都是他親自診治和扭任看護，所以監裏的犯友們都對他很尊敬，監裏的成人識字班和教化工作，也由他主持，他說這素既可造福囚犯，而又能使自已的身心有所寄託。在前些時，司法行政部頒佈「監犯疏通辦法」後，他存着一點萬一的「出獄」希望，可是到今天，他是完全絕望了。他仍然安份地過着鐵窗生涯，不時有老妻和兩個兒子前去探望。他愛看報，他關心時局，認爲前目的國民黨固然已是腐敗了，但仍然喜歡罵罵共產黨，也許他是希望：這可使他早日離開鐵窗生活吧。

珍訊

鄉長封翁六十壽　全鄉公民贈詿聯

台灣大湖元老吳揚鑄月初病逝，共家屬將治喪費節省，共得台幣一萬萬元，全部捐作公益金。計修建道路橋樑三百萬元，貧民救濟一百萬元，各學校補助費六百萬元，全鄉人民莫不稱頌，很値得各地有錢人效法。×

長沙城裡有個又聾又啞的盲人並被人遺棄在馬路上，生存發生問題。在過路的人羣裡，有三位自動幫忙，一位民政廳職員領他到社會處，另一位替他拿破衣，一位農人打扮的背起了他，走到社會處，介紹進了盲啞院，收留。馬路上成天有多少不幸事發生，祇是看熱鬧的多，挺身助人者少：這件事是以示範。×

長沙縣長樂鄉鄉長劉榮之，爲其父做六十壽，事先令全鄉保長組織籌備會，全鄉鄉民均被邀請，設有壽筵八百桌。排場之大，開當地新紀錄。鄉民「被動送禮」者自大有人在。是日壽堂中竟發現以「全鄉公民敬賀」之妙聯一付，文情並美，聯云：「鄉是生死衙門，上令下行，百姓聞之皆喪胆。」「長打金錢目的，左思右想，一年純靠總抽錢」。

中華★金聲★新華
一點半三點三點：一點正兩點九：一點正兩點九
七點三點九點正：七點正八點九：六點九八點半
三院聯映羅士公司悲壯戰爭名片
喪殺夜 肉搏鋒 槍林雨 前後什 鬼哭號 日月無光
披士頓科士打．威廉賓迪士
美國海軍陸戰隊海岸防衛數千戰士演出
瓜島殲倭記
斷然壓倒一切戰事片！
登陸戰！陣地戰！搶灘戰！神經戰！
從頭到尾驚心動魄！全部新式武器出動！
擲頭顱 揮熱血
太平洋最劇烈之役
GUADALCANAL DIARY

新華
今日下午四點半公餘場選映
前程萬里
THE CORN IS GREEN
溫拿公司名著改編 藝術女星比提戴維絲主演
【明日】血淚相思

大華
一點 二點 七點 八點 正九 正九
獨家首映
霹靂華一九四七年最盛鉅片
天下有情人都應該看！
絕艷紅星 瑪利奧勃朗 丹拿安德魯 伊挑巴里摩 杜遼斯 合演
傲骨天生 挾技懷才 拒富室．
難填恨海 紆尊降貴 戀琴師．
午夜琴挑
幻麗七彩 紅菱艷 下期放映
十年來不見的言情巨構
DANA ANDREWS　MERLE OBERON　ETHEL BARRYMORE
NIGHT SONG
RKO RADIO
文藝鉅片

樂斯
公餘場 今天四點 九點映
七彩歌唱奇情文藝巨片
藝冠軍金像巨片
歌場魅影
Phantom of the Opera
題曲貝多芬田園交響樂。免費招待各界入場
「週末音樂欣賞會」廿六日上午十一時半至十二時半播唱名曲
尼路遜愛迪 蘇珊科士打

樂斯
12點 兩點半 七點三 九點止
LONDON FILMS Present
LESLIE HOWARD　MERLE OBERON
李斯尼侯活遺作
瑪利奧勃朗 李門馬西 聯同主演
紅花俠
英國影業大王亞歷山大高達製片
The SCARLET PIMPERNEL

廣州
一點正 三點正 七點正 九點正
即映蘇聯出品。香艷豪華。歌舞抒情。幽默文藝巨片。
以拿破崙兵攻莫斯科爲背景
玻璃七彩
勝利英雄
蘇聯藝術院 金獎巨星合演。
花香四溢。英雄難過美人關。炮響三聲。老人亂點鴛鴦譜。情歌八闋。艷舞十種。皇宮舞會。豪華蓋世。
．是一首歌頌勝利的愉快史詩．
蘇聯音樂 不同凡響 歌喉舞技 別有風趣

每場加映
上海永新雨衣染織製造廠ADK雨衣生產新聞片

新星戲院
即映雷電華公司香艷神怪武俠驚險名片
全部特藝七彩
海宮寶盒
小菲 呼風喚雨 神舟跨海
賓慕達與哈連路 法術
沙士達基力 高強火球魔
下期放映 神劍寶鞭

吉屋廉讓
西華路興業里十九號廿一號吉屋廉讓有意者函香港威靈頓街六十二號愛群藝行余洽

新法速愈 白濁
兼治花柳痔瘻 限日收功
漢民南路六十六號潘夢雲醫師啓
新法治療保證一天全愈如有不愈再醫免費

雪櫃出讓
山港運回全新（FRIGIDAIRE）雪櫃廉讓電話：一一六八三祐群君接洽

懸賞

小孩陳力生男性現年四歲于本（三）月廿一日上午十一時突在東皋大道附近失踪力生新剪軍裝戴藍紅綠色有唇絨帽穿淡紅綠白衫淡藍條白工人褲及淺藍色細紅邊圍裙赤脚樣貌眼大鼻孔稍露各界仁人君子如知下落報訊尋回者即謝花紅港幣五百元如蒙收留通知帶回者即謝花紅港幣四百元決無食言
通訊處：大東路廣東省參議會電話一三六四九
陳正之謹白

新型X光驗病
醫師蕭棣偕
專醫肺病咳血心病內科 精理皮膚花柳婦科兒科
照驗心肺胃腸內臟 顯微鏡驗病菌血毒（照片孝透視不收費）
醫務所 惠愛中路三十二號（廣大路口）

許修五醫務院
主診醫師 許修五 統理內外 鄺志超 婦兒全科
特備男女「青春液」專治腎虧陽萎久不孕育注射後性能增強回復青春活力
卅年經驗，全國最老手，最可靠，手術安全無痛苦，割後行動如常，特別優待各界
割包皮 優待各界
院址：豐寧路一四八號 星期六及星期日減收半費 電話一一九六五

麻痘專科
古肖堯中醫師
精醫：麻，痘科，喉科，兒科
醫務所：龍津東路一七三號古紹堯醫藥局電話一壹四九一

恭頌
痔瘻專家謝傑醫師
鄙人患痔將二十年便後脫肛流血痛苦異常屢醫未愈不勝其煩茲幸蒙謝醫師治療不旬日而根本解決且治療時毫無痛苦仁心仁術無任感戴茲特登報廣爲介紹以表謝忱
杉木欄一二三號丘智利丘乃盤敬頌

巴黎大學醫學博士
羅廣庭名醫師
新法根治 胃 擴張下垂 潰瘍脹痛 發炎厭食 酸多飽滯
無痛消除 醜陋疤痕 修補崩缺
精治傷寒 熱症肺病 皮膚性病 婦兒各科
院址 豐寧路北二三九號

留票電話：一二九一七
海珠戲院（即演）
花錦繡劇團
今天日演 揮戈填恨海
連晚狂滿 今晚仍演 香艷諧趣 鎮班戲寶
五幕驚天動地哭笑動人大戲
五本鐘 無艷
場面偉大．緊張刺激
洪和師計劃設計全部精構巨型新景
三場變幻新奇鬼匠神工巨景
梁冠南 梁醒波 譚蘭卿 張舞柳 張醒非 少新權
從雲扶風倩兒上王不凡麗蓮

留票電話一四三二〇
樂善戲院（即演）
興中華劇團
今天日演 龍飛鳳舞
☆昨晚狂滿今晚仍演☆
白玉堂享譽首本奪標好戲
白玉堂扮厨伕專刺諸王僚大演拿手看家本領。
是楚列國歷史中最壯悲故事。是吳恩怨間最高潮劇情。
魚腸劍
特耗鉅資創製船頭翻機關。及晚凡塵兩大景奧妙神奇。
鄧碧雲飾虞娴殉夫節烈
特殊戲路改變作風。
白玉堂珍藏秘本｜盧丹心參訂｜何彰佑巧妙永景
李超凡 陳雪影 黃君武 白玉堂 鄧碧雲 鳳凰女 鄧丹平 小覺天 鄭綺文 羅瑞龍

留票電話：一三八二七
太平戲院 新聲劇團
今晚選演鎮班戲寶
紅樓夢
上下兩卷．一塲演齊 塲塲精彩．表演幼細 加配大景．堂皇華貴
今天日戲演胡不歸
要先看紅樓夢再看
黛玉魂歸離恨天
下期演出
一氣呵成至好味曲好景好

美華
二點 七點 八點
雷電華最新哀艷文藝愛情片
情海興波：四方憑客去！
孽緣難解：左右做人難！
孽緣
鬼屋魔影女主角 多魯非麥佳
草海恩仇男主角 羅拔米勤
錦繡年華男主角 湯杜力
三大巨星領銜主演
瘋公子情深一往 俏佳人三生盟 嘆薄命鴛鴦寡 恨孽緣鳳悲泣

經濟新聞

丁世祺昨對記者談 金銀平準會將成立 極力壓制市場漲風 發行銀圓券事未有所聞

【專訊】中央銀行經理丁世祺赴滬三週，業於日昨抵市，記者投刺往訪，承予延見，記者首詢以此行赴滬對商討財金政策問題，究將如何修正實施？丁氏答稱：「有關財金政策各項措施，確會修正，惟因財部長已易人，今後一切財政金融措施，須俟劉部長接任後，始克決定。」記者復詢以昨（廿四）日央行擠提事件，今後將如何應付？丁氏稱：「本行昨因頭寸缺乏，致一度發生擠提現象，後因現鈔運至，隨即解決，今日情形已見好轉。至鈔荒問題，上海更爲嚴重，此已成爲全國性之趨勢，俟一千元大鈔普遍發行後，鈔荒問題，自可迎刃而解。」丁氏對傳政府擬發銀圓元券事，表示并無所聞，金銀平準委會將於日內成立，屆時對市場可有相當控制力量。記者再詢以此間行庄迭次請願撤銷滙入解款限制，當局有接納此項請求否？丁氏答稱：「滙款限制，旨在阻塞游資南流，爲穩定市場波動之必要措施，行庄請願，實難獲准。」

反對梧州開岸 穗市工商團體 昨再開會討論

【本報專訊】本市工商界爲反對政府開放梧州爲貿易口岸，昨（廿五）日正午十時，由市總工會工界立委黃元…[illegible]…等開會討論，結果決定：（一）由省市總工會、機器工會、鐵路、郵務、電信、海員、酒樓、搾油、公路、水路工會負責起草意見書；（二）十一工會爲召集會議，（三）通電記者公會協助響應；（四）電文呈文須經十一工會審查通過。

豪船工會何海民、裝船工會黃販、工會張渠、李標等熱烈發言，陳詞激昂，一致主張請政府即起立…[illegible]

谷米到量漸豐 糧價暗昇萬元 限價提高八千七百元

【專訊】穀米外閘報跌，東來量漸多，昨日中區及東江…[illegible]…每擔約高漲八千七百元…[illegible]

港紙行情

【專訊】港紙昨日開市價…[illegible]…最高…最低…[illegible]

東北江源豐 土紙市續跌

【專訊】東西北各…[illegible]

市政會討論 滯稅處分案

【專訊】市府以娛樂捐徵收處遲延繳稅，…[illegible]…欠繳者，除追繳外，並處以罰金…[illegible]

經濟常識

羅綺年

何謂套滙？

「套滙」，即套取滙兌的利益。因爲各國間的滙兌價值，不甚相等，然後方能保持一種平價。如果滙價脫離平價，即有投機家套取其差額的利益。…[illegible]

公司大量配售 燃料急轉直下

【專訊】液體燃料昇價後，各大公司提配，市價與金融昇值差額…[illegible]

當局安定金融物價 訂定臨時辦法六項

【本市訊】本市邇來外幣價格猛漲，刺激物價上騰，影響人民生活，異常痛苦，政府當局爲求安定金融、平抑物價起見，特訂定臨時措施辦法六項：（一）改善政府支出技術，節省各機關經費。（二）軍政機關公款應一律不在本市發給。（三）國家銀行對工商業貸款，切實按照公庫法規定辦理。（四）嚴禁機關利用公款套購港幣。（五）極力抽緊頭寸。（六）對市面港幣買賣，採有效辦法嚴密取締，並經常派員檢查行庄，監視金融市場活動，加派憲警掃蕩…[illegible]，以安定人民生活。

另提合約進口商行 六七八季配額核定

【專訊】表（三）甲類無需附繳外滙進口貨品各進口商…[illegible]

鈔荒未決 僑匯寥少

【專訊】中交三銀行昨日調整僑滙價如下：（上午）港幣二、四五〇，美元一三、〇七五，英鎊三九、二〇〇，盧比二、九四〇，（下午）港幣二、九〇〇，美元一五、四六〇，英鎊四、四〇〇…[illegible]

漫畫

△金圓券發行車路了「一法幣」的老路，已成定局了，最近又傳說有發行銀圓券之擬，難道弄銀有鑑嗎？

△官方表示：滙款撤銷請求，大概沒獲批准，今後行庄的請願，有商量了吧！

△和平輪遇匪爆炸沉沒，損失甚大，不景氣的航業界，今後將已陷恐慌戒懼了！

糧商請增承配商 配售處留後辦理

【專訊】本市米糧業公會…[illegible]

出口貨 每況愈下

【專訊】昨日市面銀根緊而復鬆，一般游資流向…[illegible]

砂糖續跌 廠家拋出

【專訊】市面砂糖…[illegible]

香港工業概況

本報特派員青雲

…[illegible]

日用品零沽價

（單位每司斤金圓券計）

米類

上米	九百五元
中米	八百五元
下米	七百五元

魚肉類

豬肉	五千五元
牛肉	五千八元
燒魚	三千五元
大魚	三千元
鯪魚	二千五元
鯇魚	五千元

雞鴨類

肥鷄	九千八元
生鷄	八千五元
大鴨	七千五元
肥鵝	七千五元
雞蛋	每隻七三百元

菜蔬類

白菜	三百元
蔞菜	四百元
菜芯	四百元
茄瓜	一千五元
荷豆	一千元

柴炭類

柯柴	二百元
什柴	一百八元
松柴	一百五元
堅炭	四百元

什貨類

生油	四千元
粗砂	一千四元
片糖	一千六百元
食鹽	五百元
火水	一千元

各行商情表

三月廿五日

穀米類

（以下金圓券計）

…[illegible]

紗綢布疋

…[illegible]

油糖類

…[illegible]

生仁類

…[illegible]

鹽類

…[illegible]

華洋雜貨

…[illegible]

海產雜貨

…[illegible]

糖麵類

…[illegible]

豆類

…[illegible]

外銷品

…[illegible]

土洋紙

…[illegible]

工業原料

…[illegible]

燃料類

…[illegible]

本日水電價目

電力每度八七〇元，一級燈光每度一一〇〇元，二級燈光每度一四〇〇元，包燈五十瓦計每盞一、六〇〇元。自來水每立方公尺一〇二五元，六口超出人口計算，每一立方公尺…[illegible]

女醫師 黃文絢 專醫不孕婦女 〈新公司對面〉 西醫所十八甫路一〇四號 留醫越秀北路九八號 趙秀醫院 電話一〇五三五號

產業權威 美 鋪屋洋房地皮 廠址常備選擇 美置業信託行 新型洋房 大小寫字樓出租 廣大路九號 電話一一〇五七

女西醫 黃平章 專醫不孕婦女 即效通經水 西關恩寧路十三號 （即金聲戲院斜對面）

洋房廉售 法政路住宅區洋房一座二層樓面積七井水電俱全 售價一萬五千元 又另有雅緻傢俬及鋼琴一架廉價出讓 合則到逢源南路東橫街五十二號三樓孫君面洽

招請女技工啓事 本廠擬增聘女技工數名 如有能操電機織布絲襪者請即到東山龜岡前直街廿三號洽 尼龍專門廠

介紹痔科名醫 南京約翰痔科醫院院長 吳約翰 吳約翰醫師早歲留學日本專研痔科有年返國後先後在京滬兩地執行診務並繼續研究達十餘年對醫術上貢獻良多舉凡中西醫無法救治之頑痔經吳醫師診治之後無不應手而愈頗得全國醫界之好評而有中國痔科權威之譽此次吳醫師因時局關係應友人之邀來穗應診實爲我粵省患痔病者之福音特此登報廣爲介紹吳醫師診所設在 地址：槳欄路一二四號西華藥房二樓 介紹人 鄒魯 胡毅生 陳融 林翼中 陸幼剛 何克夫 曹受坤

胃痛者福音！ 鋁矽鎂胃痛片 爲胃病之驕子時代製劑已成歷史陳蹟 會服用者無不歌功頌德！ 即日服用即日痛苦減除！ 優點畧述 作用持久頑固胃病最能收效 能除殺毒爲其他胃藥所不能 各處藥房均有代售 上海華大製藥廠發行 粵行十八甫八十八號 電話一〇九五八 電掛一〇九五

聯名恭頌 名中醫師 水腫蠱脹 脚症 梁端儕 腫脹脚症專書

香港東華三院第一任中醫長 盧覺愚 婦兒全科眼科 特長無痛脫痔

仲芬大醫師，瘋醫術第一家 痳瘋救星 合浦縣參議長黃質文題

痳瘋爲血毒領袖 疑瘋惡癖

世界痳瘋醫術第一家陳仲芬先生 介紹

血毒救星 仲芬醫生紀念 疑瘋救星 仲芬醫師紀存 惡癖救星 仲芬醫生雅鑒

診療所 廣州市小北路一四五號 律師 王耀文 受任爲 陳仲芬醫生 常年法律顧問 事務所 廣州市倉邊路二十三號三樓電話一三二四〇

世界痳瘋醫術第一家陳仲芬先生

註冊中醫師 霍耀池 統理肺病痰喘咳血內傷吐血尿血便血各部痛症淋病穴腎病虛勞風痰麻痺梅毒症跌打內外全科 醫所本市長壽西路卅三號

各地新聞

欽廉匪患根絕難

因十萬大山橫亘，地理環境複什，土匪常藉越境庇護，搜剿實不易。

本報記者龍起賢

欽廉與越南及桂省毗連，疆界叢山峻嶺，爲匪盜淵藪。記者頃自欽廉歸來，茲就欽廉匪患及治安近況，分誌如次：

（一）十萬大山，橫亘於桂（省）防（城）邊境，峯巒層疊，形勢險要，劉鎮夏匪魁則以此爲根據地，附近鄉村，如那良、那梭，農民多被騷擾。過去防城縣長迭率隊搜勦，奈以地形關係，兵來匪去，收效不多。與東興越南相接，匪時有入越，越境庇護，出沒無常，近則以胡志明勢力日張，搜捕更形困難。故匪徒入越，較爲便利。

合浦爲八區專勦司令部所在地，縣城四周，已建築碉堡，防衛森嚴，縣城通衢路口，治安尚稱寧靖。距縣城四十餘里之沙岡，有鄭坤廉部匪數百人，本月初旬，搶劫西場耕牛約百餘頭。該匪帮之牛皇廟，匪人數非多，當不難一網打盡。又上月在湛江叛變之陳林，配有鋼砲，重機，輕機等犀利武器，集結匪徒千餘，竄至合浦屬上廉，鄉保烟苗，會被陳部襲擊，幸賴合浦警局賴局長率員往該地，節節抵抗，且戰且退，始免於難。

貨運直貫合浦之南流江，河道不靖，徒匪盤據，須派兵保護，沿河而下，卒以平安渡過。記者此次赴浦，乘船提心吊膽，幸附近之上金鷄，有兵保護。

陳一林部潛進上廉

以上所述，乃欽廉匪患梗概，欽廉因與越南接壤，情況複雜，際茲本省各江匪風披猖聲中，欽廉治安尤値注意，但望當局切實征勦，不但欽廉之幸，抑亦南路各縣之幸。

·欽廉匪部流竄圖·

中山公務員 月薪三兩元

一片沒精打采

【中山訊】在金圓券不斷貶値下，石岐市面多以港幣交收，金圓券已退居輔幣地位。在縣屬七八區地方，民衆簡直拒用金圓券，一切交收均以港幣本位，因港幣毫碎輔幣缺乏，該兩區商皆現均發出大量一角二角及五角面額的「谷券」，流通市面，民衆對此反表歡迎。政府雖明知他們此舉係不合法，但因沒人檢舉告發，也祇好任由他們搞了。在近年來無數次金融風潮，……較商人而貿、獲利的是比……本的少得多。所以他們一抓住一個機會，就報復地將物價抬高。這一現象已司空見慣。民衆莫不叫苦。倒霉中最倒霉的要算縣級公務人員。縣府在本月初奉令調整待遇，三月份新照二月份新額三倍發給，

中山團警搜勦 五桂山土共 擊斃生俘十餘名

【中山訊】縣府最近據報，潛匿五桂山區土共，月來大肆活動，分向各鄉農民征收軍谷，企圖不明。特調集保警第一、二、三、四大隊及自衛隊……分區搜勦……擊斃……生俘……十餘名。

團隊突圍 橫河陷落

……縣府分派團隊四面……受敵……日……

白石坳喋血記

博羅團隊追擊土共 山谷中雷傷亡頗重

【博羅訊】潛匿龍門縣邊境土共，日前進擾縣屬麻榨永漢，爲防軍勦擊，退入智勇鄉屬之河肚……五日配合智勇三路進……

傳土共會 生擒七人

博羅金券 普遍歧視

讀者呼聲 請商務印書館答覆

爲什麼定了的書，躭誤了半年還不交到？

本市商務印書館，創辦悠久，惟近年來日趨官僚化，而職員對待顧客尤覺傲慢，不但不爲市民及教育界所不滿，……

求職

有興趣想找點美術工作

老師宿儒 願教國文公牘

想找小房子一間 願義務教授英文爲酬

沙坪 風聲鶴唳

稅收機關招牌 入夜不敢懸掛

黃漢山 澈夜督巡

禪｜市｜郎｜景

春寒料峭農有憂色 鄧縣長巡視垃圾區

惠來城無恙

收規庇賭 所長撤職

船件被擄 千元贖出

莞城人心不安

粵南治安問題 雷州最緊張

鄧龍光在茂對記者談

鍾錦添說化縣平安

到處風行

敬和堂 五寶散

神效久咳

總發處廣州惠愛西路四十九號

無痛根治
痔瘡 痔漏
省港汝霖痔瘡治療所
醫師陳大梁 陳志堅
女醫助理
地址：廣州泰康路一八二號 香港德輔道中一五一號
不用剪割 全無痛苦 新法治療 永不復發
二十年經驗 腸胃病 精醫小兒病

李耀田醫師
專理兒科病症 心肺內科
特設X光鏡診療
（醫所）大南路四十五號 電話一三八六九

醫師 吳強華
包皮（特治）
內科 花柳 婦科
女醫李超凡助理 婦科白帶閉經

李貫洲
中醫特長 神經腦病
門診由上午九時至十一時 外診預約

耳鼻喉專科醫師 麥嘯皋
豐寧路五十五號樓

慈幼 兒科專門醫務院
主診：龐仲侯醫師
助理：蔡玉均產科師
院址：西關恩寧路尾式式號 近二三五路車總站

疑瘋良藥 君臣丸
主治 血毒惡癬 類似痳瘋 痕癢痳木
文昌北路式百壹拾四號 寶山藥行批發

文明路二十二號二樓
日本東京醫學士
謝卓深
歷任軍政衛生機關醫務主任院長等職
專醫 肺癆咳血 小兒內科 皮膚花柳
精醫 婦女雜病 腦病 心胃腸病

上海聖心醫院外科主任兼眼喉鼻科主任
任儉寅醫師
由滬返穗 照常應診
地址：光塔街一〇九號
時間：上午九時至下午四時

咳血未必肺癆
佐文擅醫久咳吐血胸痛聲沙能使斷根
精醫喉科兒科
中醫師盧佐文
多寶路一壹一

中醫師 賴少魂
三代祖傳・廿年經驗
擅醫婦兒科痳痘 溫熱症喉症風濕 骨痛癱疽瘰癧
本市惠愛東路談家巷二號 電話一八〇三八

立癒 香港腳藥水
專治 香港腳爛腳 趾罅有大小水泡流黃水 劇癢等症
總批發：廣州市惠愛東一二〇號 東江大藥房 各大藥房均有代售

產婦兒科 朱文二醫師
免費接生 留產
專醫花柳白濁包皮 痔瘡不孕閉經
惠愛西廿九號 惠福西一四號

眼科專家 李陳濟
女醫陳福明
專救 盲眼
脫膜最拿手 點藥可脫
爛眼 到醫砂眼 點藥即愈
暴盲 香花 服藥即明
止痛 退紅 當面見功
醫務所泰康中路 電話17598

外科耳鼻喉科
最早提倡 臭狐 斷根手術
追溯廿餘年前社會人士未知接受此術，致臭汗常流，污染衣服，交際上惹人討厭，影響友誼，夫婦愛情冷淡，自本醫師首倡此術以來，受治者萬計，未嘗有不滿意者，術時無痛，術後行動如常，一次斷根，經驗豐富，不同凡響。
鼻塞電療立通 癰疽痔瘺瘡科 耳痛流膿耳鳴 白喉鵝喉破金 癬癩皮膚濕毒
太平中路一百四十六號 電話一〇九七一
醫院主任醫師 郭友誠
美國新型GE全能機 透視準確 照片清晰
診症者免費透視

X光肺病診療
特效針藥 專治咳血 咳嗽潮熱 盜汗胸痛 哮喘消瘦

肺癆雖苦 哮喘難堪
（一）本醫師擅醫哮喘保證根治特效
（二）PAS肺癆新藥繼續運到
患者請早惠臨診治
醫師梁震威啓

想割包皮 注意

兒科（保赤芻言）
歷任城西方便醫院考驗醫席中醫師陳佩倫以二十餘年實地經驗特編著
自受孕而致護胎保產、與平時調攝、並痘疹，急慢驚風，無不備載。有子女者不可不看。

新亞 滅保 白蟻
有信用 有經驗 有歷史
功效卓著 白蟻油 零沽批發
如有貨倉居房發現白蟻請通知即派員檢視治商
總行 十八甫七十九號 電話一五九五六
中山分行 石岐大馬路電話六百號

大眾必備良藥
保濟丸
居家旅行 常備良藥
李眾勝堂創製

文緣館 介紹名家書畫金石

醫師 陳文鏗 專醫 瘰癧 疑瘋 白濁花柳

西醫 吳友新
統治內外各科
新藥治療 白濁
即日止痛止流
迅速確實
診所 南平大藥房 號欄路一三六號 電話一五四七七

最新特效止痛良藥
散痛片

Each tablet contains:
Phenyl-dimethyl-isopropyl-pyrazolon 0.15gm
Acet-phenetidin 0.25gm
Allylisopropylacetylcarbamide 0.06gm
Trimethyl-dioxypurin 0.05gm
Amylum 0.09gm

總經理：廣州漿欄路 勝利大藥房
各埠藥房均有代售

教育與體育

國立校學研補助費 支付辦法昨已公佈
教授月支基數二百元

【專訊】教部昨通令國立各級學校支付教員學術研究補助費辦法：（一）大學及獨立學院教授人數，最高爲百分之十五，副教授百分之十二，講師百分之十二，助教百分之十六。專科學校教授最高爲百分之十七，副教授百分之十四，講師百分之十二，助教百分之十二。（二）各教員以支領一份學術研究補助費爲限，不得重領或化名兼領。（三）教授月支基數二百元，按薪津計算標準，折算爲一百一十六元，副教授爲九十六元，講師爲七十六元，助教爲五十元。（四）以各區生活補助費倍數乘折算後之基數，例如京滬區一月份以十五倍計算，二月份以七十五倍，三月份暫按二月份之三倍計算。

中大教授全體請假以後

【專訊】國立中山大學全體教授，昨天起實行總請假七天，並再上書陳可忠校長，及推派代表孔德、黃枯桐、楊成志、張農等十餘人，分別造訪省市參議會，和該校留穗校長鄒魯、金曾澄、許崇清、張雲，報告他們此次行動的經過，同時發出公告全體同學書。說他們此次是「忍無可忍」，「不得已而有總請假一星期之表示，意欲促請政府及學校當軸切實注意，而改善吾人之待遇」。並說：「在總請假期間，務望各同學嚴守秩序，留校安心自習，一俟假滿即行補課」。學生一致深表同情，教育、體育等十餘學術社團，即發表文告，鄭重表示支持教授們的行動，並由各院系選出代表百餘人，分別安慰。又各教授本月份學術研究費昨已發清。

要求改善生活待遇 法商教授今開大會

【專訊】省立法商學院教授，繼文理學院之後，體醴請求省政當局切實改善生活待遇，他們在今天召開座談會，商討進行事宜，并定廿九日舉行全體教授大會。

【專訊】關於省立文理學院教授擬請當局改善待遇，并按月發給學術研究補助費事，昨據教廳方面表示，將難予以圓滿答復，因爲目前省庫支絀萬分。

友對校隊，五時半公宴，晚上請青年會放映最新卡通片助興云。

杭立武尚留台 三數日後來穗

【專訊】何閣組成後，教部各業務單位人員，即連晚加工趕辦結束移交事項，至昨大致已告完竣。總務司主管各校及所屬機構經費收支業務，於後天起一律停止。據悉新任部長杭立武現正在台北羅致若干主幹人員，將於三數日後來穗履新。

培道女中今天校慶

【專訊】培道女子中學，第十四屆全校運動大會，於昨日上午九時起舉行，分班制高初中田徑比賽，參加學生共九百七十一人，情況熱烈。又今爲該校六十一週年校慶紀念日，下午三時舉行紀念會，四時[illegible]比賽。

教育學會今談老問題

【專訊】中國教育學會粵分會，三月份學

省青運會舉辦青年杯籃球賽

【本市訊】省青年運動委員會，聯合省國民體育會，舉辦青年杯公開籃球賽，該杯由薛主席伯陵捐贈，其詳細辦法於日間決定後可公佈實施。

小足球賽☆今有大戰

【專訊】市中體教聯誼會主辦之中學校制小型足球比賽，今日下午一時起，假市一中球場舉行，計有六隊對戰。第一場爲明對文化，第二場爲時半對中南，[illegible]風對廣雅，[illegible]。

乒乓球賽續有戰鬥

【專訊】穗乒乓總會主辦之瑞元杯乒乓球賽，公開團體組已經數月苦戰，各隊已進入緊張階段，今天下午七時起，計有四隊比賽，頭場爲實強對省地政，二場爲

座談會，定廿七日上午九時在文化大學舉行第四屆座談，中心還是討論提案，和全國教育會議提供之徵集教育問題廿一則的意見。

文大校友今開大會

【本市訊】文化大學校友會，今日中午十二時半，假小北天香街該校附中舉行全體留穗校友大會，商討會務之開展。

吳鼎新定期演講

【本市訊】民大校長吳鼎新，近應廣東省青年運動委員會之請，定本月廿九日下午六時四十五分，在該會演講有關青年運動問題，由本市新生電台廣播，吳氏講題爲「青年應有之自覺」。（建設社）

文理法商「改大」事 具體辦法尚未產生

【專訊】省教廳長張建，日前表示擬於昨日省務會議提出省立文理法商兩學院合併改爲廣東省立大學一案，但昨未提及。據稱：此案尚在研討中，故具體辦法未提出，但一般省委對於改大均表同情云。

省童理會昨開理事會

【本市訊】省童理會昨舉行理事會議，由新任張理事長建親自主持，到會理事梁一辰、鄧錦輝、施安、陳市、施博、陳銳新、海光、趙仲平、劉天澤等十餘人，議決：（一）籌辦第二期省童軍幹部訓練班。（二）將各縣市未成立理事會之地方警備處，改變爲正式理事會。（三）再請省府分令各縣市政府，遵照規定撥發各地方理事會經費。（四）統一製發童子軍各項徵章。（五）籌備本年童軍節，舉行第三次全省童軍檢閱。（童訊）

廣法中學定期舉行各項比賽

【本市訊】廣法中學，爲紀念三月廿九日青年節，舉行科學儀器及動植物標本製作、壁報比賽，或其他科學器械之製作，前者規定動植物標本搜集，後者以紀念先烈爲題材，介紹學術爲主。（建設社）

涸轍之鮒
「我們今天要求生活待遇的改善，要緊抓住現實問題去爭取。」

本報記者　衣耳

正是木棉開花，春滿江南岸的日子，各級學校依然絃歌不輟，各地在春風駘蕩，春雨如烟中，孕育着下一代的「光明」，我們該感到如何的慶幸！是的，時序並未因中國人民的苦難而乖悖，然而，活生生地攪在我們眼前的景象，也並未全是祥和樂觀，「光明」側面便是畸形的一暗影」。近半個月來，國立中山大學的教授，因爲「飢餓」的威脅，就會迭電中稱政府當局迫切要求改善生活待遇，可是當局答覆他們的不是「官腔」便是「同情」，「官腔」[illegible]

[illegible]種事實下，在家受妻孥交讁，在外便受親朋白眼，昨天看的教授們總請假一星期，忍痛地再行假滿後補課」。[illegible]

[illegible]

奕賢中學等校籌募文化基金

【專訊】南海縣立奕賢中學、李林民國中學、中心學校、民教館、體育會等，爲籌募文化基金，定四月一、二兩日，假長堤

青年杯籃球賽

市警對小雄，普育對小學，均假西來正街舉行。

海珠戲院舉行游藝大會

海珠戲院，舉行游藝大會。已預約香港著名魔術家邵芙蓮女士，由市担任幻術節目，並任國術表演，其他有舞獅、歌唱、舞蹈等節目云。

教廳昨撥省藝專獎學金

【本市訊】省藝專奉教廳撥到二三月份學生獎金及膳食費，計二月份四千元，三月份六千元，每生每月發四千元，共一萬二千元（每生共領）。

省工專學治會展開促進改院併大工作

【專訊】省立工專同學治會，爲求改善學習環境，於廿三日召開全體會員大會，成立促進改院併入大學委員會，（一）改院併大工作由學治會會員熱烈推進，即日呈請省府及教廳，並派代表分赴穗東大、省務會議及各有關方面呼籲，（二）並聯絡文理法商兩院同學一致步驟云。

市小聯會校代表會 清算恩洲民校舞弊案
進修金分配問題引起激辯

【專訊】市立國民學校教員聯誼會，昨日下午三時開校代表會，到會一百餘人，首先由伍天驥主席，報告會務，旋討論恩洲中心國民學校校長收進修金舞弊嫌疑案，主席宣讀告密函件，經該校長及庶務分別解釋，該校教員林志堅力證其作弊，慷慨激昂，梁寒淡、陳哲明分別指證該校「烏龍」。後又議[illegible]代表多人，因此秩序紊亂，[illegible]。

市小校長八十九名獲升一級加薪五元

【專訊】市教局昨將國民學校校長任職一年者，均晉升一級，由卅八年元月份起，每月照原薪加發五元，計有劉綺文、[illegible]、鳳儀、章國貞、劉碧筠、倫佩珊、王淑端等八十九人。

學生乘車獲准優待

【中央社訊】本市一中，以該校千餘學生均爲走讀，每日上下課乘車，所費不貲，而本市其他公私立各級大中小學校類此情形者亦夥，經臚列理由呈教局轉是市府及警備司令部，准各級學生如穿着制服佩帶校章者，乘車得予以優待，同樣予以照顧。

粵第十六屆省運會雙十舉行

【專訊】省國民體育委員會改組後，首次委員會議，昨日下午二時假省教育廳舉行，由張主任建主持，出席教育部郝更生、教廳主秘唐惜分等二十餘人，討論決議案：（一）本年雙十節舉行第十六屆全省運動大會，地點在本市，并推定丘玉崑、紀祥、袁凌、雷瑞林、石趙善性、吳華英、林宏同等六委員爲籌備員，由丘紀祥負責召集會議，商討籌備經費問題。（二）丘紀祥爲大會總幹事，總務組長、輔導組長、競賽組長，其他審核組長及幹事二人，由總幹事聘任。

民大二三事

【本市訊】民大青年社，定明日上午八時，假新陶芳大酒家，召開全體社員大會，改選本屆理監事。（經緯社）

【本市訊】民大教育學會理事業經改選，今後會務計有：刊行壁報，短期旅行，每週舉行教育座談會，參觀教育學術團體。（建設社）

【本市訊】民大子文杯球隊，自獲得冠軍後，該校定本月三十一日起舉行區際錦標賽，預選校隊，並由李伯賢親自訓導領隊。（建設社）

[illegible]

（三月廿五日）

讀者之頁

啓

曼麗小姐：來函悉，請晚上七時至九時到本版編輯室一談爲盼。　—編者—

讀者先家謹上

來函

啓者：近閱本月十八日貴報讀者呼聲欄登載關於陸耀君投函稱：居場管理處稽查員黃光王端等，到海珠市場向陳祥記猪肉檔之小商人執行檢查，勒收熟性費一節，不勝駭異，當經派員會同查明海珠市場內六十餘家店檔，猪肉商并無陳祥字號及陳菲人，且絕無此事發生，又查本處並無稽查員黃光王端二人，亦無派出檢查，足徵爲捏造事實，意圖破壞本處信譽，素仰貴報言論正直，用特函請查照，賜予更正，以免混淆視聽，是所盼禱，此致大光日報社編輯部

廣州市屠場衛生管理處啓

滬籍青年，初中程度 懂國，滬語，只求一飽

編輯先生台鑒：素仰貴報爲讀者服務，現茲懇代刊登求事一則，如蒙不勝感激之至。敝人男性滬籍，廿二歲，初中程度，能說國、滬、蘇語，前曾任某百貨店及綢莊沽貨員，今願求任何商店、行家沽貨員，或練習生，待遇不計，惟只求一飽，有殷實舖保，提拔者請賜函本版佈刊爲感，專此順頌時安

弟邬炳華啓　三月廿三日

鄙人廿三歲，自香港來穗，人地生疏，曾在香港皇仁書院英文第三班肄業，欲徵求一小房，免繳租金，（有殷實担保），鄙人願於晚間義務教授初級英文，以便商爲盼，請函十八甫西廿六號二樓張公館轉，此懇並祝撰安

徵求朋友 大學畢業有職業青年 深感獨居苦求女伴侶

編輯先生：鄙人現年二十七歲，品貌端正，曾在某國立大學畢業，現服務于惠陽某機關，惟因生活上深感獨居之苦，茲以誠懇公開徵求女性伴侶，高中程度以上，年在二十五歲以下，品貌端正（經濟不拘），凡同情者，即請書明姓名、年歲、學歷，詳細住址及最近相片一張，寄中山北路第六十七號樓上交鄭陽惠收，來信均予逐一答復，不合者原片奉還，合意者約定地點晤面。此請撰安！

讀者會奇謹上　卅八年三月廿日

律師　鄭筱天　李劍虹　受任　三友商店　常年法律顧問　公告

本律師等受任三友商店暨鄭文光君聘爲常年法律顧問嗣後該號法益本律師等依法負保障之責特此公告

三友商店在本市西濠二馬路卅四號（即愛華酒店側）　律師事務所：海珠北路廿八號三樓

律師　夏楚章（代）毛永昌堂　買受第六甫水脚八十一號屋業徵詢公告

據稱本堂憑中買受張學群個人自置吉屋乙間坐落本市長壽分局段內第六甫水脚八十一號上蓋連地及一切附着物俱全四至面積均照登記圖爲準經立定契約期於本年四月十二日交易如對上開屋業有債權物權關係及有任何轇轕未清情事希於交易前向賣主張學群理妥及向貴律師書面聲明否則一經交易概與買主無涉請代登報公告等語前來合代公告如上

事務所：漢民北路卅九號　電話一二八三〇

鄧冠雄律師　代　聯興泰堂承頂梯雲東路粵漢酒店聲明

據稱本堂承頂本市梯雲東路一八九號粵漢酒店舖位全盤傢俬（另單列）經交定立約準期於本年三月二十六日交易如有債權債務及一切轇轕未清者請於交易前向該酒店東主林振青理妥否則一經交易概與承頂人無涉

事務所文德東路十一號二樓　電話一二一一四

律師　伍小璞　鄭乘航　代　何儉興　潘啓東　梁紹騮　合成公司　梁安　錢李氏　方紹宗　和解聲明

緣系爭坐落本市光復南路現門牌第廿四號舖業壹間經兩造協議和解成立撤回訴訟由合成公司代表人方紹宗清償即日追認何儉興潘啓東梁紹騮所立之契約有效昌發堂知字第七十六號本身紅白契及合成公司梁安廿三年第七六四八號登記確定證經已遺失合併聲明作廢

鄭伍律師事務所　惠福東路　紙行路一三一號　電話一一五七三　新西街一號二樓　電話一八〇五三

律師　葉永春　受任　鼎新　左列各號常年法律顧問

一、協生燒酒汽水廠　中華中路一六六號　一、雲開司理徐佩珍　都土地巷二二號之三　一、昌興酒庄司理黃日初　河南小港路第一三五號之三　以後如有侵害其名譽信用財產營業及一切法益者本律師當依法負保障之責

事務所：仰忠街天馬巷五號　南路珠光南街二十四號二樓

律師　葉永春　代　梁健中先生　葉秀顏小姐　訂婚啓事

我倆言行意志均相投承友人介紹并稟奉各家長同意選擇於夏曆二月廿五日在穗舉行訂婚儀式謹告　各親友

本律師事務所仰忠街天馬巷五號

律師　沈衡業　代　魏忠厚堂　訂買茂北門牌二十二號　屋地徵詢異議公告

據稱：本堂憑中買受黃李繼承人黃秀芝所有坐落本市大東分局轄內線香街騰茂北門牌第二十三號屋地乙段面積四至照登記圖則爲準訂期於本年四月一日立契交易對於上開屋地如有來歷不明爭認異議或任何轇轕及物權債權主張等情事希於交易期前以書面向本律師聲明或逕與賣方理妥交易之後概與買方無涉除代爲標貼通告外合代登報公告如右

事務所：海珠北金氏巷五號之七二樓

律師　林芝榮　羅細輝　代　教育印務　公司租舖聲明

據教育印務公司代表人梁競宜到稱本公司向廣東日報社代表人張北海承租本市光復中路第七十九號中山印刷所物業經訂立租約由民國卅七年十月廿四日起至四十二年十月廿四日止租賃期內所該租金業經如數先付請代聲明等語合代聲明

林羅律師事務所　一德路四一四號二樓電話一一〇五〇四　大新路四十五號二樓電話一三五五〇

律師　鄭和歡　代　張佩英　買受三多里十八號　吉地聲明

據稱：本人憑中買受王醒黎勉予濟李氏維賢維淑維貞維滋維純維蘇承父王蒂業遺下吉地乙段坐落小北分局轄內三多里門牌第十八號面積照登記證粘訂期本月廿六日立契交易如對於該屋業有任何轇轕希於期前向賣主理妥一經交易概與買主無涉除標貼外請代聲明等情合代聲明如右

事務所：廣大路廣大一巷錄閣　電話：一七四二五

律師　陳黃蔭　代表　陳民康　訂買東里四十八號　屋地異議徵詢公告

據稱：本人憑中訂買凌正義自置屋地一間坐落本市大東分局轄內東里門牌第四十八號坐北向南四至面積均照土地所有權狀登記圖爲準經交定立帖准期國曆四月二日交易如對上開屋地有任何權利主張或轇轕未清等情希於交易期前與賣主理妥並以書面向貴律師聲明否則一經交易後概與本人無涉請代標貼登報聲明等語除標貼外合代公告如上

事務所：東華西路東里五十二號

清明時節　買一送一

清明歸家速購服　許仁補腎丸　腎部強壯　壹索得男

唐詩云「清明無客不思家」故清明節又名種羗節。許仁補腎丸。乃種羗必備之聖藥。許仁大醫師創製。內分泌荷爾蒙劑。最特效補腎藥王。專醫男子腎虧。子嗣艱難。九醜無能。陽萎早洩。遺精滑精。現値清明。不惜巨大犧牲。由即日起。買壹送壹。廿顆庄。可服三天。每樽四元（買壹送壹即四元兩樽）五十顆庄。可服七天。每樽八元（買壹送壹即八元兩樽）時日無多。購者從速。勿失機會

各處代售藥房均同時買壹送壹（總發行）豐寧路四十五號許仁醫院（即太平戲院對面）

內外全科　康靜佳　女醫師（醫專）　難孕婦女　（特長）科學新法指導受孕

（特治）婦女暗病　宮歪　宮倒　赤帶　白帶　小便刺痛　宮病　宮炎　月經疾病　傳染毒症　早老色衰

（設備）X光鏡　顯微鏡　長短波透熱電療　紫外光　輸卵管貫通器　（專門）診治婦女各症

☆醫務總所：太平南路六十七號（電話）一六九三七（婦女分所）下九甫路一二四號

☆醫院：豐寧路五十四號（電話）一二零九號　電話一五八一九號

△診症時間▽總所：上午九時至下午四時止；醫院：上午八時至九時下午四時至六時特殊診治不限時間

兒科專家　孔文醫師　專治小兒燒熱痰咳

醫務所太平路三十二號二樓　圖府註冊醫字五五八六號

船身傾側一半沒入水裏　羅超群攝

死傷搭客達百餘人
疑係打單匪徒預放水雷所致
趙靜山夫人遇難張月兒受傷
女青年會出席代表四人失踪

【專訊】省河治安日來匪患頻發，自省港線石門輪于前（廿一日）在開港途中，行至三枝香河面遇炸，幸未受損以後，昨（廿四）晚省港線之和平輪（即利航輪）又以在三枝香河面遇炸，此次和平輪遇炸，傷亡搭客至少在一百名以上，輪船被炸後，船底洞穿向右傾側沉沒，僅餐樓及甲板部份，露出水面，當局及船公司正在設法善後中。

隆然一聲 瞬即傾沉

和平輪原于昨（廿四）日下午九時，離穗開港，當時滿載各等搭客約四百人，開船後，艙房即派員查票，餐樓舞廳亦皆樂悠揚，搭客正擁舞女假紅棉架中，（該輪有舞廳設備）但至深夜十一時五分，船抵瀝滘水口（即番禺縣屬北亭河面），突然隆然一聲，登時全船震動，[illegible]

後行之三輪見死不救 救生艇艦天明始到達

[illegible]

記者親往調查
仍見搭客攀欄待救
瀝滘河道已被阻塞

[illegible]

脫險者口述 遇事情形
舞廳男女均安全

[illegible]

搶救遇難者之情形（本報記者羅超群攝）

死傷確數 尚待查明

[illegible]

死裡逃生的搭客談
和平輪遇難記
陳因

[illegible]

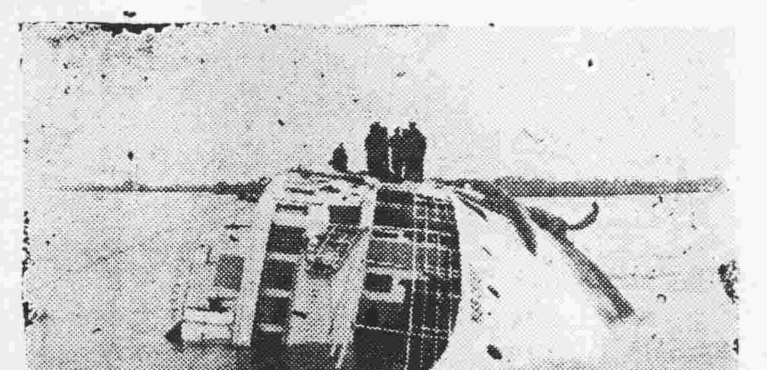
沉沒後露出水面之船尾（本報記者羅超群攝）

生還搭客 名單

[illegible]

傷者名單

[illegible]

船底被炸之巨洞（本報記者羅超群攝）

死者調查

[illegible]

該輪略歷

[illegible]

讀者注意：今日稿擠，尚有要省市新聞刊第三版左上角。

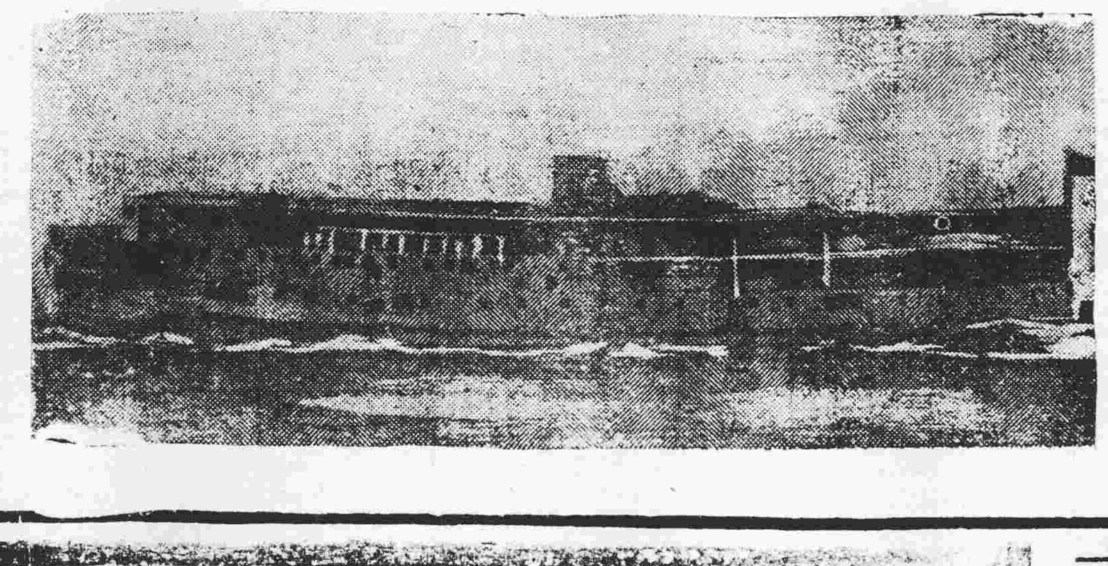
和平輪之今

貨主登記 附載貨物

[illegible]

趙靜山先生元配許仁平夫人在和平輪遇難逝世茲擇本月二十六日下午三時在東川路粵光公司大殮翌日十二時發引寄厝雙山莊特此奉
聞
趙祥光堂謹啟

廣州市北平朝陽大學同學會啟事
茲定于三月廿七日（即星期日）下午二時假漢民北路中央酒家三樓舉行第二次會員大會並改選第二屆理監事希各同學即日起到本市文德西路六號二樓本會登記或報到為荷

學車
教授駕駛保証成功學費從廉 接洽處一德路四一四號二樓黃炳 電話：一〇五〇四

承退股聲明
[illegible]

義興堂買屋聲明
[illegible] 買主義興堂啟

莊偉洪
專門 久咳 附天全愈 咳血 小兒雞咳
如患此症。屢醫不愈。請快來診。醫所廣州市十八甫南

不孝堅銳等侍奉無狀禍延
顯考余公府君諱鷹揚字賚予痛於中華民國三十八年國曆三月五日未時壽終正寢溯生於民國紀元前二十八年夏曆二月初六日[illegible]年歲次甲申十二月初八日酉時積閏享壽六十有九歲不孝堅銳等隨侍在側呼救莫及親視含殮遵禮成服忝屬
姻世戚友鄉誼哀此訃
聞

孤子 堅銳 棟榮 榮權 泣血稽首
孤女 玉嬋 玉意 泣血稽首
孤媳 余 朱 積 慧 泣血稽首
齊期孫 精一 泣淚稽首
女孫 妙璋 捧璋 泣淚稽首
期服弟 仰和 仲和 拭淚稽首
期服姪 滾禮 盈禮 拭淚稽首
功服姪 奕怡 勝禮 烱坤 暉坤 拭淚稽首
功服姪孫 國材 錦紹 卓耀 楚威 國瀚 偉臻 樹榮 錦成 拭淚稽首
期服姪 銳禮 抆淚司書

謹訃 國曆三月廿八日 夏曆三月十一日
在台山荻海光大鄉冲華里余宅家奠
鼎惠懇辭 如賜輓章請交 廣州：靖海路三巷十六號嘉穗種籽公司 惠愛東路二〇五號之一南珍醫園 台山：台城縣參議會 新昌萬香酒店

生生印書館廣州分館
承辦各界印件
設備完善 出品精美
經驗豐富 計價準確
電話：一七九一一